



Prefeitura Municipal de
SÃO SEBASTIÃO DO UATUMÃ
Administração Participativa na reconstrução do Uatumã

AVISO DE LICITAÇÃO

O Município de São Sebastião do Uatumã/AM, torna pública o **CONCORRÊNCIA ELETRÔNICA Nº 006/2024 - PMSSU**, objetivando a **Contratação de empresa de serviços de engenharia para REFORMA DA UNIDADE BÁSICA DE SAÚDE DALILA MONTEIRO, NO MUNICÍPIO DE SÃO SEBASTIÃO DO UATUMÃ – AM**, conforme especificações do edital, que será realizada no dia **23/07/2024 às 08h00min** (horário de Brasília). Local de Abertura: por meio do endereço eletrônico <https://www.comprasuatuma.com.br/>. Informações Complementares: será regido pela Lei Federal 14.133/21 e suas demais disposições aplicáveis. O Edital poderá ser retirado por meio do endereço eletrônico <https://www.comprasuatuma.com.br/> ou no Portal da Transparência: <https://saosebastiaodouatuma.am.gov.br/transparencia/>.

São Sebastião do Uatumã/AM, 08 de julho de 2024.

JANDER PAES DE ALMEIDA

Prefeito Municipal



PREFEITURA MUNICIPAL DE SÃO SEBASTIÃO DO UATUMÃ
Secretaria Municipal de Administração e Planejamento

CONCORRÊNCIA ELETRÔNICA Nº 006/2024
PROCESSO ADMINISTRATIVO Nº 0370/2024

A **PREFEITURA DO MUNICÍPIO DE SÃO SEBASTIÃO DO UATUMÃ/AM** torna público para conhecimento dos interessados, que fará realizar **LICITAÇÃO** na modalidade “**CONCORRÊNCIA – OBRAS E SERVIÇOS DE ENGENHARIA**”, nos termos do inciso XXXVIII do art. 6º da Lei 14.133/2021, na forma **ELETRÔNICA**, critério de julgamento **MAIOR DESCONTO** sob o regime de **EMPREITADA POR PREÇO GLOBAL** a qual será processada e julgada em conformidade com a Lei Federal nº 14.133, de 01 de abril de 2021 e alterações posteriores, Decreto Municipal nº 011, de 11 de janeiro de 2024, bem como, pelas disposições estabelecidas neste Edital, conforme abaixo.

Inserção de propostas:	Até dia 23/07/2024 às 07:00 horas (Horário de Brasília)
Início e hora da sessão:	Dia 23/07/2024 às 08:00 horas (Horário de Brasília)
Local:	https://www.comprasuatuma.com.br/
Modo de Disputa:	Aberto
PREFERÊNCIA ME/EPP/EQUIPARADAS:	Não
VISTORIA:	É opcional. Porém caso haja interesse em realizá-la, o licitante deverá agendá-la antecipadamente, junto a Secretaria Municipal de Infraestrutura, Transportes e Serviços Urbanos pelo e-mail: semintrasu.ssu@gmail.com . A visita será acompanhada por engenheiro da Prefeitura, que após a sua realização, emitirá o Atestado de Visita/Declaração. A não realização da Vistoria não constitui motivo para a inabilitação do licitante. Porém, considerando a faculdade pela realização da vistoria, os licitantes que não a efetuarem não poderão alegar desconhecimento das condições existentes no local onde serão executados os serviços, como justificativa para se eximirem das obrigações decorrentes desta licitação.
ESCLARECIMENTOS/ INFORMAÇÕES:	E-mail: no e-mail comprasuatuma@gmail.com ou no Portal de Compras https://www.comprasuatuma.com.br/ , OU Setor de Licitações, na Rua Justino de Melo, nº 175 – Bairro Centro, São Sebastião do Uatumã/AM – CEP 69.125-000, horário de atendimento das 08h00min às 12h00min (horário local).

Os trabalhos serão conduzidos pela Agente de Contratação e Equipe de Apoio, legalmente designados pela Portaria nº 033 de fevereiro de 2024, mediante a inserção e monitoramento de dados gerados e ou transferidos para a “Plataforma BRCONNECTADO – Portal de Compras” constante da página eletrônica <https://www.comprasuatuma.com.br/>.

A concorrência será realizada em sessão pública, por meio da internet, mediante condições de segurança – criptografia e autenticação – em todas as suas fases. Não sendo possível, por qualquer razão, realizar a sessão na data e horário estabelecidos no preâmbulo deste Edital, a prorrogação será comunicada pelos mesmos meios utilizados anteriormente, devendo os interessados acompanhar as publicações nos diários, site do Município e plataforma eletrônica.

1.DO OBJETO, CRITÉRIO DE JULGAMENTO E VALOR MAXIMO:

1.1 O objeto da presente licitação é a escolha da proposta mais vantajosa para a **Contratação de empresa de serviços de engenharia para REFORMA DA UNIDADE BÁSICA DE SAÚDE DALILA MONTEIRO, NO MUNICÍPIO DE SÃO SEBASTIÃO DO UATUMÃ – AM**, conforme condições, quantidades e exigências estabelecidas neste Edital e seus anexos.

1.2 O critério de julgamento adotado será o de **MAIOR DESCONTO**, considerado o menor dispêndio para a Administração, nos termos do art. 34 da Lei nº 14.133/2021, e observadas às exigências contidas neste Edital e seus Anexos quanto às especificações do objeto.



PREFEITURA MUNICIPAL DE SÃO SEBASTIÃO DO UATUMÃ
Secretaria Municipal de Administração e Planejamento

1.3 O valor estimado é de R\$ 385.304,07 (trezentos e oitenta e cinco mil, trezentos e quatro reais, sete centavos), conforme planilha orçamentária detalhada.

1.4 O prazo de execução da obra será de 60 (sessenta) dias, conforme cronograma físico financeiro e o prazo de vigência do contrato será de 90 (noventa) dias.

1.5 A obra prevista neste Edital e seus anexos, dele sendo partes integrantes, será executada de acordo com as especificações e quantitativos estimados, constantes dos documentos a seguir mencionados, independente de suas transcrições totais ou parciais, e deverão ser rigorosamente obedecidos na apresentação da documentação e elaboração da proposta:

- a) Planilha orçamentária referencial - anexo ao processo;
- b) Cronograma físico-financeiro – anexo ao processo;
- c) Demais documentos de engenharia – se houver;

2. DOS RECURSOS ORÇAMENTÁRIOS:

2.1 As despesas para atender a esta licitação estão programadas em dotação orçamentária própria, prevista no orçamento para o exercício de 2024, na classificação abaixo:

Projeto Atividade: 15.452.0011.2029 - Manutenção da Secretaria Municipal de Infraestrutura, Transporte e Serviços Urbanos. Elemento de despesas: 339039 - OUTROS SERVIÇOS DE TERCEIROS - PESSOA JURÍDICA

3. DO CREDENCIAMENTO:

3.1 O credenciamento é o nível básico do registro cadastral no PORTAL que permite a participação dos interessados na modalidade LICITATÓRIA CONCORRÊNCIA, em sua FORMA ELETRÔNICA.

3.2 O cadastro deverá ser feito no sítio <https://www.comprasuatuma.com.br/> e dar-se-á pela atribuição de chave de identificação e de senha, pessoal intransferível, para acesso ao Portal: <https://www.comprasuatuma.com.br/>.

3.3 Para ter acesso ao sistema eletrônico, os interessados deverão dispor de chave de identificação e senha pessoal, obtidas junto ao Portal: <https://www.comprasuatuma.com.br/>, também deverão informar-se a respeito do seu funcionamento e regulamento e receber instruções detalhadas para sua correta utilização.

3.4 O credenciamento junto ao provedor do sistema implica a responsabilidade do licitante ou de seu representante legal e a presunção de sua capacidade técnica para realização das transações inerentes a esta licitação.

3.5 O licitante responsabiliza-se exclusiva e formalmente pelas transações efetuadas em seu nome, assume como firmes e verdadeiras suas propostas e seus lances, inclusive os atos praticados diretamente ou por seu representante, excluída a responsabilidade do provedor do sistema ou do órgão ou entidade promotora da licitação por eventuais danos decorrentes de uso indevido das credenciais de acesso, ainda que por terceiros.

3.6 É de responsabilidade do cadastrado conferir a exatidão dos seus dados cadastrais no PORTAL e mantê-los atualizados junto aos órgãos responsáveis pela informação, devendo proceder, imediatamente, à correção ou à alteração dos registros tão logo identifique incorreção ou aqueles se tornem desatualizados.

3.7 A não observância do disposto no subitem anterior poderá ensejar desclassificação no momento da habilitação.

3.8 As informações complementares para credenciamento poderão ser obtidas pelos telefones: (81 3877-1397) ou pelo e-mail boletos@brconectado.com.br

4. DA PARTICIPAÇÃO NA CONCORRÊNCIA:

4.1 Poderão participar desta Concorrência interessados cujo ramo de atividade seja compatível com o objeto desta licitação, e que estejam com Credenciamento regular no PORTAL.

4.2 Será concedido tratamento favorecido para as microempresas e empresas de pequeno porte, para as sociedades cooperativas mencionadas no artigo 34 da Lei nº 11.488/2007, para o microempreendedor individual - MEI, nos limites previstos da Lei Complementar nº 123/2006 e no artigo 4º da Lei nº 14.133/2021.



PREFEITURA MUNICIPAL DE SÃO SEBASTIÃO DO UATUMÃ
Secretaria Municipal de Administração e Planejamento

4.3 Não poderão participar desta licitação os interessados:

- a)** Proibidos de participar de licitações e celebrar contratos administrativos, na forma da legislação vigente;
- b)** Que não atendam às condições deste Edital e seu (s) anexo (s);
- c)** Estrangeiros que não tenham representação legal no Brasil com poderes expressos para receber citação e responder administrativa ou judicialmente;
- d)** Que estejam sob falência, concurso de credores, concordata ou em processo de dissolução ou liquidação;
- e)** Organizações da Sociedade Civil de Interesse Público - OSCIP, atuando nessa condição (Acórdão nº 746/2014-TCU-Plenário).

f) Consórcios, grupos ou agrupamentos de pessoas jurídicas ou físicas e jurídicas;

f.1) A vedação à participação de interessadas que se apresentem constituídas sob a forma de consórcio se justifica na medida em que nas contratações de obras e/ou serviços comuns de engenharia civil, perfeitamente pertinente e compatível para empresas atuantes do ramo licitado, é bastante comum a participação de empresas de pequeno e médio porte, às quais, em sua maioria, apresentam o mínimo exigido no tocante à qualificação técnica e econômico-financeira, condições suficientes para a execução de contratos dessa natureza, o que não tornará restrito o universo de possíveis licitantes individuais. A ausência de consórcio não trará prejuízos à competitividade do certame, visto que, em regra, a formação de consórcios é admitida quando o objeto a ser licitado envolve questões de alta complexidade ou de relevante vulto, em que empresas, isoladamente, não teriam condições de suprir os requisitos de habilitação do edital.

f.2) No que se refere à vedação de consórcio, cabe mencionar que se trata de faculdade da Administração conforme art. 15 da Lei nº 14.133/21, uma vez que o objeto em si poderá ser prestado por todos que detenham a atividade, sendo desnecessária a formação de consórcio para o cumprimento das obrigações de objeto. Tal vedação só se tornaria restritiva, se o objeto trouxesse situações factuais, econômicas, de mercado, etc, o que não é o caso do objeto deste processo.

g) Que se enquadrem nas vedações abaixo, previstas nos artigos 9º e 14 da Lei nº 14.133/2021:

- 1.** Autor do anteprojeto, do projeto básico ou do projeto executivo, pessoa física ou jurídica;
- 2.** Empresa responsável pela elaboração do projeto básico ou do projeto executivo, ou empresa da qual o autor do projeto seja dirigente, gerente, controlador, acionista ou detentor de mais de 5% (cinco por cento) do capital com direito a voto, responsável técnico ou subcontratado;
- 3.** Pessoa física ou jurídica que se encontre, ao tempo da licitação, impossibilitada de participar da licitação em decorrência de sanção que lhe foi imposta;
- 4.** Aquele que mantenha vínculo de natureza técnica, comercial, econômica, financeira, trabalhista ou civil com dirigente do órgão ou entidade contratante ou com agente público que desempenhe função na licitação ou atue na fiscalização ou na gestão do contrato, ou que deles seja cônjuge, companheiro ou parente em linha reta, colateral ou por afinidade, até o 3º grau;
- 5.** Empresas controladoras, controladas ou coligadas, nos termos da Lei nº 6.404/1976, concorrendo entre si;
- 6.** Pessoa jurídica que, nos 5 (cinco) anos anteriores à divulgação do edital, tenha sido condenada judicialmente, com trânsito em julgado, por exploração de trabalho infantil, por submissão de trabalhadores a condições análogas às de escravo ou por contratação de adolescentes nos casos vedados pela legislação trabalhista.

4.3.1 Para os fins do disposto neste item, considera-se familiar o cônjuge, o companheiro ou o parente em linha reta ou colateral, por consanguinidade ou afinidade, até o terceiro grau (Súmula Vinculante/STF nº 13, art. 5º, inciso V, da Lei nº 12.813/2013 e art. 2º, inciso III, do Decreto n.º 7.203/2010).

4.3.2 É proibida a participação de empresa que já esteja contratada para serviços de assistência a fiscalização e gerenciamento de obras do Município, se o objeto da presente licitação estiver entre os contratos a serem fiscalizados ou gerenciados.

4.4 A participação na presente licitação implica a aceitação plena e irrevogável de todos os termos, cláusulas e condições constantes deste Edital e de seus Anexos, bem como a observância dos preceitos legais e



PREFEITURA MUNICIPAL DE SÃO SEBASTIÃO DO UATUMÃ
Secretaria Municipal de Administração e Planejamento

regulamentares em vigor e a responsabilidade pela fidelidade e legitimidade das informações e dos documentos apresentados em qualquer fase do processo.

4.5 A pessoa jurídica poderá participar da licitação em consórcio, observadas as regras do art. 15 da Lei nº 14.133/2021.

4.6 Como condição para participação na concorrência, a licitante assinalará “sim” ou “não” em campo próprio do sistema eletrônico, relativo às seguintes declarações:

a) Que cumpre os requisitos estabelecidos no artigo 3º da Lei Complementar nº 123/2006, estando apta a usufruir do tratamento favorecido estabelecido em seus arts. 42 a 49 e que não celebrou contratos com a Administração Pública cujos valores extrapolem a receita bruta máxima admitida para fins de enquadramento como empresa de pequeno porte;

a.1) Nos itens exclusivos para participação de microempresas e empresas de pequeno porte, a assinalação do campo “não” impedirá o prosseguimento no certame;

a.2) Nos itens em que a participação não for exclusiva para microempresas e empresas de pequeno porte, a assinalação do campo “não” apenas produzirá o efeito de o licitante não ter direito ao tratamento favorecido previsto na Lei Complementar nº 123/2006, mesmo que microempresa, empresa de pequeno porte.

b) Que está ciente e concorda com as condições contidas no Edital e seus anexos;

c) Que cumpre os requisitos para a habilitação definidos no Edital e que a proposta apresentada está em conformidade com as exigências editalícias;

d) Que inexistem fatos impeditivos para sua habilitação no certame, ciente da obrigatoriedade de declarar ocorrências posteriores;

e) Que não emprega menor de 18 anos em trabalho noturno, perigoso ou insalubre e não emprega menor de 16 anos, salvo menor, a partir de 14 anos, na condição de aprendiz, nos termos do artigo 7º, XXXIII, da Constituição Federal de 1998;

f) Que a proposta foi elaborada de forma independente;

g) Que não possui, em sua cadeia produtiva, empregados executando trabalho degradante ou forçado, observando o disposto nos incisos III e IV do art. 1º e no inciso III do art. 5º da Constituição Federal;

h) Que cumpre com a reserva de cargos prevista em lei para pessoa com deficiência ou para reabilitado da Previdência Social e que atenda às regras de acessibilidade previstas na legislação, conforme disposto no art. 93 da Lei nº 8.213/1991.

4.7 A declaração falsa relativa ao cumprimento de qualquer condição sujeitará o licitante às sanções previstas em lei e neste Edital.

4.8 DA DISPUTA E DA CONDUÇÃO DO CERTAME:

a) Os trabalhos serão conduzidos pelo Agente de Contratação designado, mediante a inserção e monitoramento de dados gerados e ou transferidos no seguinte endereço eletrônico: www.comprasuatuma.com.br.

b) A operacionalidade do certame se fará por meio do Portal: www.comprasuatuma.com.br, junto ao qual as Licitantes deverão informar-se a respeito do seu funcionamento e regulamento, e receber instruções detalhadas para sua correta utilização.

c) O Portal se destina especificamente à realização da fase de disputa de preços, enquanto que as publicações referentes a condução do processo licitatório devem ser acompanhadas no site do Município e no Diário Oficial dos Municípios do Amazonas (DOM).

d) A participação na licitação, na forma eletrônica, se dará por meio da digitação da senha pessoal e intransferível do representante credenciado junto ao www.comprasuatuma.com.br e subsequente encaminhamento da proposta, exclusivamente por meio do sistema eletrônico, observados data e horário estabelecidos neste Edital.

e) O encaminhamento da PROPOSTA pressupõe o pleno conhecimento e atendimento às exigências de habilitação previstas neste Edital. A Licitante será responsável por todas as transações que forem efetuadas em seu nome no sistema eletrônico assumindo como firmes e verdadeiros sua PROPOSTA e seus lances.



PREFEITURA MUNICIPAL DE SÃO SEBASTIÃO DO UATUMÃ
Secretaria Municipal de Administração e Planejamento

- f) Caberá ao Licitante acompanhar as operações no sistema eletrônico durante a sessão pública do certame eletrônico, ficando responsável pelo ônus decorrente da perda de negócios diante da inobservância de qualquer mensagem emitida pelo sistema eletrônico ou de sua desconexão.
- g) Se ocorrer a desconexão do Agente de Contratação no decorrer da etapa de lances, e o sistema eletrônico permanecer acessível aos Licitantes, os lances continuarão sendo recebidos, sem prejuízo dos atos realizados.
- h) Quando a desconexão persistir por tempo superior a 10 (dez) minutos, a sessão do certame eletrônico será suspensa e terá reinício, com o aproveitamento dos atos anteriormente praticados, somente após comunicação expressa do Agente de Contratação aos participantes, no sítio eletrônico: www.comprasuatuma.com.br.
- i) Quando a desconexão representar uma efetiva e irreparável ruptura no certame, ou quando, após uma desconexão superior a 10 minutos, não se retomar, em prazo razoável, o processo de formulação de lances, a sessão do certame eletrônico será definitivamente interrompida, o que acarretará, conseqüentemente, a renovação do procedimento, inclusive com nova publicação do aviso.
- j) No caso de desconexão apenas do Licitante, este deverá de imediato, sob sua inteira responsabilidade, providenciar sua conexão ao sistema eletrônico.
- k) Durante a sessão pública, a comunicação entre o Agente de Contratação e os Licitantes ocorrerá exclusivamente mediante troca de mensagens, via Chat, em campo próprio do sistema eletrônico. Não será aceito nenhum outro tipo de contato, como meio telefônico e ou e-mail.
- l) O Agente de Contratação verificará as propostas apresentadas e desclassificará, motivadamente, aquelas que não estejam em conformidade com os requisitos estabelecidos neste Edital.
- m) Somente os Licitantes com propostas cadastradas participarão da fase de lances.
- n) A desclassificação da PROPOSTA será sempre fundamentada e registrada no sistema eletrônico, com acompanhamento em tempo real pelas Licitantes.

5.DA APRESENTAÇÃO DA PROPOSTA E DOS DOCUMENTOS DE HABILITAÇÃO:

5.1 Na presente licitação, a fase de habilitação antecederá as fases de apresentação de propostas e lances e de julgamento, nos termos do art.17 §1º da lei 14.133/2021 e:

1) A fase de habilitação nesta licitação antecederá as fases de apresentação de propostas e lances e de julgamento, para verificar se cada competidor possui os requisitos estabelecidos no edital para participar da competição, pois assim, evita-se que empresas que não possuam qualificação técnica necessária para cumprir o contrato concorram ofertando lances, correndo risco de prejudicar a licitação, gerando assim prejuízo para administração pública. Ou seja, apenas com empresas que realmente tenham capacidade técnica compatível com o montante de serviços ora apresentados e possam atender a administração dentro das normas vigentes e cumprir todos os prazos do futuro contrato.

2) A inversão de fases trará benefícios para o erário, uma vez que a gestão municipal poderá avaliar com mais critérios a habilitação das empresas, com observância na sua capacitação técnica, com o objetivo de que a sessão de lances seja apenas com empresas que realmente tenham capacidade técnica compatível com o montante de serviços ora apresentados e possam atender a administração dentro das normas vigentes e cumprir todos os prazos do futuro contrato. Não obstante, a complexidade da proposta e sua elaboração de forma coerente e exequível é fundamental para a qualidade dos serviços prestados pelos licitantes.

3) No caso a inversão das fases será benéfica pois garantirá que apenas as empresas com expertise farão seus lances sem trazer prejuízos técnicos para esta Administração, “visando a adequação e eficiência da forma de combinação desses parâmetros para que a proposta selecionada gere de fato o resultado esperado e a contratação mais vantajosa”.

4) A inversão de fases também gera uma maior facilidade para os órgãos públicos porque se antes as licitações não estimulavam ampla concorrência pela dificuldade em analisar todos os documentos enviados, agora todo o processo ficou mais ágil. E o aumento da concorrência garante melhores preços para o Município em todas as suas instâncias.



PREFEITURA MUNICIPAL DE SÃO SEBASTIÃO DO UATUMÃ
Secretaria Municipal de Administração e Planejamento

5.2 Os licitantes encaminharão, exclusivamente por meio do sistema eletrônico até a data e o horário estabelecidos para abertura da sessão pública, **simultaneamente os documentos de HABILITAÇÃO e a PROPOSTA com o preço**, observado o disposto neste Edital quanto a documentação exigida para fins de habilitação.

5.3 O envio dos documentos de habilitação exigidos neste Edital, bem como, da proposta de preços, ocorrerá por meio de chave de acesso e senha.

5.4 As Microempresas (ME) e Empresas de Pequeno Porte (EPP) deverão encaminhar a documentação de habilitação, ainda que haja alguma restrição de regularidade fiscal e trabalhista, nos termos do art. 43, § 1º da LC nº 123/2006.

5.5 O licitante enquadrado como Microempresa ou Empresa de Pequeno Porte deverá declarar, ainda, em campo próprio do sistema eletrônico, que cumpre os requisitos estabelecidos no Art. 3º, da Lei 123/06, porém não irá usufruir do tratamento favorecido previsto em seus Arts. 42 a 49, observado o disposto nos §§ 1º ao 3º, do Art. 4º, da Lei 14.133/21.

5.6 Incumbirá ao licitante acompanhar as operações no sistema eletrônico durante a sessão pública da Concorrência, ficando responsável pelo ônus decorrente da perda de negócios, diante da inobservância de quaisquer mensagens emitidas pelo sistema ou de sua desconexão.

5.7 Até a abertura da sessão pública, os licitantes poderão retirar ou substituir os documentos de habilitação e a proposta de preços anteriormente inseridos no sistema;

5.8 Não haverá ordem de classificação na etapa de apresentação da proposta e dos documentos de habilitação pelo licitante, o que ocorrerá somente após os procedimentos de abertura da sessão pública e da fase de envio de lances.

5.9 Serão disponibilizados para acesso público os documentos que compõem a proposta dos licitantes convocados para apresentação de propostas, após a fase de envio de lances.

5.10 Desde que disponibilizada a funcionalidade no sistema, o licitante poderá parametrizar o seu valor final mínimo quando do cadastramento da proposta e obedecerá às seguintes regras:

1) A aplicação do intervalo mínimo de diferença de valores, que incidirá tanto em relação aos lances intermediários quanto em relação ao lance que cobrir a melhor oferta; e

2) Os lances serão de envio automático pelo sistema, respeitado o valor final mínimo estabelecido e o intervalo de que trata o subitem anterior.

5.11 O valor final mínimo parametrizado no sistema poderá ser alterado pelo fornecedor durante a fase de disputa, sendo vedado valor superior a lance já registrado pelo fornecedor no sistema.

5.12 O valor final mínimo parametrizado possuirá caráter sigiloso para os demais licitantes, podendo ser disponibilizado estrita e permanentemente aos órgãos de controle externo e interno.

5.13 Caberá ao licitante acompanhar as operações no sistema eletrônico durante o processo licitatório e se responsabilizar pelo ônus decorrente da perda de negócios diante da inobservância de mensagens emitidas pela Administração ou de sua desconexão.

5.14 O licitante deverá comunicar imediatamente ao provedor do sistema qualquer acontecimento que possa comprometer o sigilo ou a segurança, para imediato bloqueio de acesso.

5.15 A falsidade de declaração relativa ao cumprimento de qualquer condição sujeitará o licitante às sanções previstas na Lei 14.133/21, e neste Edital. O agente de contratação poderá promover diligência destinada a esclarecer as informações declaradas

5.16 Não será estabelecida, nessa etapa do certame, ordem de classificação entre as propostas apresentadas, o que somente ocorrerá após a realização dos procedimentos de negociação e julgamento da proposta.

5.17 Os documentos que compõem a proposta e a habilitação do licitante melhor classificado somente serão disponibilizados para avaliação do Agente de Contratação e para acesso público após o encerramento do envio de lances.



PREFEITURA MUNICIPAL DE SÃO SEBASTIÃO DO UATUMÃ
Secretaria Municipal de Administração e Planejamento

6. DO PREENCHIMENTO DA PROPOSTA:

6.1 O licitante enviará sua proposta mediante o preenchimento, no sistema eletrônico, dos seguintes campos:

- a) Valor unitário e total para cada item ou lote de itens, em moeda corrente nacional;
- b) Marca de cada item ofertado (para aquisição de bens ou serviços especiais);
- c) Fabricante de cada item ofertado (para aquisição de bens ou serviços especiais);
- d) Descrição detalhada do objeto, contendo as informações similares à especificação do Termo de Referência: indicando, no que for aplicável, o modelo, prazo de validade ou de garantia, número do registro ou inscrição do bem no órgão competente, quando for o caso (para aquisição de bens ou serviços especiais);
- e) Os licitantes devem respeitar os preços máximos, global e unitário, estabelecidos no orçamento da Administração.
- f) É vedada a aceitação de preços unitários acima dos previstos no orçamento da Administração.

6.1.1 Para a contratação de obras ou serviços de engenharia, a Proposta de Preços anexada com os demais documentos exigidos no edital deverá conter:

a) Proposta endereçada ao Município de São Sebastião do Uatumã (**conforme modelo em anexo**) em papel timbrado da empresa contendo a razão social, CNPJ, endereço completo, CEP, telefone e e-mail do Licitante, bem como o número da conta corrente, número do banco, número e nome da agência pela qual ocorrerá o crédito dos pagamentos a serem efetuados na hipótese de sagrar-se vencedor desta Licitação, conforme modelo do Anexo I, relacionando ainda os seguintes itens:

- 1) Preço global em valor numérico e por extenso;
- 2) **Prazo de validade da Proposta, no mínimo de 60 (sessenta) dias, contados de sua apresentação;**
- 3) Planilha Orçamentária (com BDI) e Cronograma físico financeiro;
- 4) Planilha de Composição Unitária;
- 5) Demonstração dos Encargos Sociais.

6.2 A PMSSU analisará o cronograma físico-financeiro da licitante classificada em primeiro lugar, adequando-o, se necessário e de comum acordo com a mesma, às reais condições e necessidades de execução;

6.3 Todas as planilhas que compõem a proposta de preços deverão estar assinadas pelo engenheiro da empresa contendo: nome completo do engenheiro; qualificação (Ex.: Engenheiro Civil) e número do CREA ou CAU legível, sob pena de desclassificação.

6.3.1 Todos os documentos deverão ser assinados de forma digital;

6.4 Todas as especificações do objeto contidas na proposta vinculam a Contratada.

6.5 Nos valores propostos estarão inclusos todos os custos operacionais, de depreciações, de mão de obra, encargos previdenciários, sociais, trabalhistas, tributários, comerciais e quaisquer outros que incidam direta ou indiretamente no fornecimento dos bens ou serviços.

6.6 Os preços ofertados, tanto na proposta inicial, quanto na etapa de lances, serão de exclusiva responsabilidade do licitante, não lhe assistindo o direito de pleitear qualquer alteração, sob alegação de erro, omissão ou qualquer outro pretexto.

6.7 Os licitantes devem respeitar os preços máximos estabelecidos nas normas de regência de contratações públicas quando participarem de licitações.

7. DA ABERTURA DA SESSÃO, CLASSIFICAÇÃO DAS PROPOSTAS E FORMULAÇÃO DE LANCES:

7.1 A abertura da presente licitação dar-se-á em sessão pública, por meio de sistema eletrônico, na data, horário e local indicados neste Edital.

7.2 O Agente de Contratação verificará as propostas apresentadas, desclassificando, desde logo, aquelas que não estejam em conformidade com os requisitos estabelecidos neste Edital, contenham vícios insanáveis ou não apresentem as especificações técnicas exigidas no Termo de Referência, conforme art. 59 da Lei nº 14.133/2021.

7.2.1 A desclassificação será sempre fundamentada e registrada no sistema, com acompanhamento em tempo real por todos os participantes.



PREFEITURA MUNICIPAL DE SÃO SEBASTIÃO DO UATUMÃ
Secretaria Municipal de Administração e Planejamento

7.2.2 A não desclassificação da proposta não impede o seu julgamento definitivo em sentido contrário, levado a efeito na fase de aceitação.

7.3 O sistema ordenará automaticamente as propostas classificadas, sendo que somente estas participarão da fase de lances.

7.4 O sistema disponibilizará campo próprio para troca de mensagens entre o Agente de Contratação e os licitantes.

7.5 Iniciada a etapa competitiva, os licitantes deverão encaminhar lances exclusivamente por meio do sistema eletrônico, sendo imediatamente informados do seu recebimento e do valor consignado no registro.

7.5.1 O lance deverá ser ofertado de acordo com o critério de julgamento indicado no item 1.2 do Edital.

7.6 Os licitantes poderão oferecer lances sucessivos, observando o horário fixado para abertura da sessão e as regras estabelecidas no Edital.

7.7 O licitante somente poderá oferecer lance de valor inferior ao último por ele ofertado e registrado pelo sistema.

7.8 O intervalo mínimo de diferença de valores entre os lances, que incidirá tanto em relação aos lances intermediários quanto em relação à proposta que cobrir a melhor oferta deverá ser de 1% (um por cento).

7.8.1 *O percentual de desconto será aplicado sobre o valor total de cada lote/item do processo, considerando ser o critério de maior desconto.*

7.9 O intervalo entre os lances enviados pelo mesmo licitante não poderá ser inferior a 20 (vinte) segundos e o intervalo entre lances não poderá ser inferior a 03 (três) segundos, sob pena de serem automaticamente descartados pelo sistema os respectivos lances.

7.10 Será adotado para o envio de lances na licitação o modo de disputa aberto, em que os licitantes apresentarão lances públicos e sucessivos, com prorrogações.

7.11 A etapa de lances da sessão pública terá duração de dez minutos e, após isso, será prorrogada automaticamente pelo sistema quando houver lance ofertado nos últimos dois minutos do período de duração da sessão pública.

7.12 A prorrogação automática da etapa de lances, de que trata o item anterior, será de dois minutos e ocorrerá sucessivamente sempre que houver lances enviados nesse período de prorrogação, inclusive no caso de lances intermediários.

7.13 Não havendo novos lances na forma estabelecida nos itens anteriores, a sessão pública encerrar-se-á automaticamente.

7.14 Definida a melhor proposta, se a diferença em relação à proposta classificada em segundo lugar for de pelo menos 5% (cinco por cento), o Agente de contratação/Comissão, auxiliado pela equipe de apoio, poderá admitir o reinício da disputa aberta, para a definição das demais colocações.

7.15 Em caso de falha no sistema, os lances em desacordo com os subitens anteriores deverão ser desconsiderados pelo Agente de Contratação.

7.16 Não serão aceitos dois ou mais lances de mesmo valor, prevalecendo aquele que for recebido e registrado primeiro.

7.17 Durante o transcurso da sessão pública os licitantes serão informados, em tempo real, do valor do menor lance registrado, vedada a identificação do licitante.

7.18 No caso de desconexão com o Agente de Contratação, no decorrer da etapa competitiva da Concorrência, o sistema eletrônico poderá permanecer acessível aos licitantes para a recepção dos lances.

7.19 Quando a desconexão do sistema eletrônico persistir por tempo superior a dez minutos, a sessão pública será suspensa e terá reinício somente após comunicação expressa do Agente de Contratação aos participantes do certame, publicada no **portal**, quando serão divulgadas data e hora para a sua reabertura, e será reiniciada somente após decorridas vinte e quatro horas da comunicação do fato pelo Agente de Contratação aos participantes, no sítio eletrônico utilizado para divulgação.

7.20 Caso o licitante não apresente lances, concorrerá com o valor inicial de sua proposta.



PREFEITURA MUNICIPAL DE SÃO SEBASTIÃO DO UATUMÃ
Secretaria Municipal de Administração e Planejamento

7.21 Em relação a itens não exclusivos para participação de microempresas e empresas de pequeno porte, uma vez encerrada a etapa de lances, será efetivada a verificação automática, junto à Receita Federal, do porte da entidade empresarial. O sistema identificará em coluna própria as microempresas e empresas de pequeno porte participantes, procedendo à comparação com os valores da primeira colocada, se esta for empresa de maior porte, assim como das demais classificadas, para o fim de aplicar-se o disposto nos arts. 44 e 45 da LC nº 123/2006.

7.22 Nessas condições, as propostas de microempresas e empresas de pequeno porte que se encontrarem na faixa de até **5% (cinco por cento) acima da melhor proposta** ou melhor lance serão consideradas empatadas com a primeira colocada.

7.23 A melhor classificada nos termos do item anterior terá o direito de encaminhar uma última oferta para desempate, obrigatoriamente em valor inferior ao da primeira colocada, no prazo de 5 (cinco) minutos controlados pelo sistema, contados após a comunicação automática para tanto.

7.24 Caso a microempresa ou a empresa de pequeno porte melhor classificada desista ou não se manifeste no prazo estabelecido, serão convocadas as demais licitantes microempresa e empresa de pequeno porte que se encontrem naquele intervalo de 5% (cinco por cento), na ordem de classificação, para o exercício do mesmo direito, no prazo estabelecido no subitem anterior.

7.25 No caso de equivalência dos valores apresentados pelas microempresas e empresas de pequeno porte que se encontrem nos intervalos estabelecidos nos subitens anteriores, será realizado sorteio entre elas para que se identifique aquela que primeiro poderá apresentar melhor oferta.

7.26 Quando houver propostas beneficiadas com as margens de preferência em relação ao produto estrangeiro, o critério de desempate será aplicado exclusivamente entre as propostas que fizerem jus às margens de preferência, conforme regulamento.

7.27 A ordem de apresentação pelos licitantes é utilizada como um dos critérios de classificação, de maneira que só poderá haver empate entre propostas iguais (não seguidas de lances).

7.28 Em caso de empate entre duas ou mais propostas, serão utilizados os seguintes critérios de desempate, nesta ordem:

- a) Disputa final, hipótese em que os licitantes empatados poderão apresentar nova proposta em ato contínuo à classificação;
 - b) Avaliação do desempenho contratual prévio dos licitantes;
 - c) Desenvolvimento pelo licitante de ações de equidade entre homens e mulheres no ambiente de trabalho, conforme regulamento do Decreto Federal 11.430/2023;
 - d) Desenvolvimento pelo licitante de programa de integridade, conforme orientações dos órgãos de controle;
- 7.29** Persistindo o empate, será assegurada preferência, sucessivamente, aos bens e serviços produzidos ou prestados por:

- a) Empresas estabelecidas no território do Estado de Amazonas;
- b) Empresas brasileiras;
- c) Empresas que invistam em pesquisa e no desenvolvimento de tecnologia no País;
- d) Empresas que comprovem a prática de mitigação, nos termos da Lei nº 12.187/2009.

7.30 Encerrada a etapa de envio de lances da sessão pública, o Agente de Contratação deverá encaminhar, pelo sistema eletrônico, contraproposta ao licitante que tenha apresentado o melhor preço, para que seja obtida melhor proposta, vedada a negociação em condições diferentes das previstas neste Edital.

7.30.1 A negociação será realizada por meio do sistema, podendo ser acompanhada pelos demais licitantes.

7.30.2 O Agente de Contratação solicitará ao licitante melhor classificado que, no prazo de 24 (vinte e quatro) horas, envie a proposta adequada ao último lance ofertado após a negociação realizada, acompanhada, se for o caso, dos documentos complementares, quando necessários à confirmação daqueles exigidos neste Edital e já apresentados.

7.30.2.1 O licitante vencedor deverá apresentar à Administração, por meio eletrônico, as planilhas com indicação dos quantitativos e dos custos unitários, seguindo o modelo elaborado pela Administração, bem



PREFEITURA MUNICIPAL DE SÃO SEBASTIÃO DO UATUMÃ
Secretaria Municipal de Administração e Planejamento

como com detalhamento das Bonificações e Despesas Indiretas (BDI) e dos Encargos Sociais (ES), com os respectivos valores adequados ao valor final da proposta vencedora.

7.31 Após a negociação do preço, o Agente de Contratação iniciará a fase de aceitação e julgamento da proposta.

7.32 O valor unitário ofertado (de cada item da planilha), após a fase de lances (proposta realinhada), não poderá ser superior em relação ao valor unitário ofertado inicialmente pelo licitante (proposta inicial), tão pouco ser maior que o valor unitário estimado para a licitação (cada item da planilha).

8.DA ACEITABILIDADE DA PROPOSTA VENCEDORA:

8.1 Encerrada a etapa de negociação, o Agente de Contratação examinará a proposta classificada em primeiro lugar quanto à adequação ao objeto e à compatibilidade do preço em relação ao máximo estipulado para contratação neste Edital e em seus anexos.

8.2 Será desclassificada a proposta que contiver vício insanável; que não obedecer às especificações técnicas pormenorizadas no edital ou apresentar desconformidade com exigências do ato convocatório (Lei 14.133/21, art. 59, I, II, V).

8.3 Será desclassificada a proposta ou o lance vencedor, que apresentar preço final superior ao preço máximo fixado (Acórdão nº 1455/2018 -TCU - Plenário), ou que apresentar preço inexequível (Lei 14.133/21, art. 59, III).

8.3.1 Considera-se inexequível a proposta que apresente preços global ou unitários simbólicos, irrisórios ou de valor zero, incompatíveis com os preços dos insumos e salários de mercado, acrescidos dos respectivos encargos, ainda que o ato convocatório da licitação não tenha estabelecido limites mínimos, exceto quando se referirem a materiais e instalações de propriedade do próprio licitante, para os quais ele renuncie a parcela ou à totalidade da remuneração, devendo a exequibilidade ser demonstrada quando solicitado pela Administração (Lei 14.133/21, art. 59, IV).

8.3.2 Por se tratar de obras e serviços de engenharia, serão consideradas inexequíveis as propostas cujos valores forem inferiores a 75% (setenta e cinco por cento) do valor orçado pela Administração. (Lei 14.133/21, art. 59, § 4º).

8.3.3 Será exigida garantia adicional do licitante vencedor cuja proposta for inferior a 85% (oitenta e cinco por cento) do valor orçado pela Administração, equivalente à diferença entre este último e o valor da proposta, sem prejuízo das demais garantias exigíveis de acordo com esta Lei.

8.4 Qualquer interessado poderá requerer que se realize diligências para aferir a exequibilidade e a legalidade das propostas, devendo apresentar as provas ou os indícios que fundamentarem a suspeita;

8.5 Se houver indícios de inexequibilidade da proposta de preço, ou em caso da necessidade de esclarecimentos complementares, poderão ser efetuadas diligências para que a licitante comprove a exequibilidade da proposta.

8.6 Na hipótese de necessidade de suspensão da sessão pública para a realização de diligências, com vistas ao saneamento das propostas, a sessão pública somente poderá ser reiniciada mediante aviso prévio no sistema com, no mínimo, 24 (vinte e quatro) horas de antecedência, e a ocorrência será registrada em ata;

8.7 O Agente de Contratação poderá convocar o licitante para enviar documento digital complementar, por meio de funcionalidade disponível no sistema, no prazo de 02 (duas) horas, sob pena de não aceitação da proposta.

8.7.1 Considerando a natureza ou grau de complexidade para obtenção do documento, o prazo estabelecido poderá ser prorrogado por solicitação escrita e justificada do licitante, formulada antes de findo o prazo, e formalmente aceita pelo Agente de Contratação.

8.8 Se a proposta ou lance vencedor for desclassificado, o Agente de Contratação examinará a proposta ou lance subsequente, e, assim sucessivamente, na ordem de classificação.

8.9 Havendo necessidade, o Agente de Contratação suspenderá a sessão, informando no “chat” a nova data e horário para a sua continuidade.



PREFEITURA MUNICIPAL DE SÃO SEBASTIÃO DO UATUMÃ
Secretaria Municipal de Administração e Planejamento

8.10 O Agente de Contratação poderá encaminhar, por meio do sistema eletrônico, contraproposta ao licitante que apresentou o lance mais vantajoso, com o fim de negociar a obtenção de melhor preço, vedada a negociação em condições diversas das previstas neste Edital.

8.10.1 Também nas hipóteses em que o Agente de Contratação não aceitar a proposta e passar à subsequente, poderá negociar com o licitante para que seja obtido preço melhor.

8.10.2 A negociação será realizada por meio do sistema, podendo ser acompanhada pelos demais licitantes.

8.11 Nos itens/lotes não exclusivos para a participação de microempresas e empresas de pequeno porte, sempre que a proposta não for aceita, e antes de o Agente de Contratação passar à subsequente, haverá nova verificação, pelo sistema, da eventual ocorrência do empate ficto, previsto nos artigos 44 e 45 da LC nº 123/2006, seguindo-se a disciplina antes estabelecida, se for o caso.

8.12 Encerrada a análise quanto à aceitação da proposta, o Agente de Contratação solicitará os documentos de habilitação da melhor classificada para verificação, observado o disposto neste Edital.

9.DA HABILITAÇÃO:

9.1 A presente licitação será realizada com **INVERSÃO DE FASES**, permitida no art. 17, §1º da NLLC, devendo a habilitação dos licitantes preceder a fase de apresentação de propostas e lances e julgamento, em busca da melhor prestação dos serviços que compõem o objeto deste certame e neste caso, os licitantes encaminharão, **por meio do sistema, Irão anexar a exclusivamente a documentação de habilitação em campo específico no sistema, em seguida no campo do (s) item (ns) digitar apenas o valor de sua proposta, sem o anexo da mesma, sob pena de inabilitação.**

9.2 Como condição prévia ao exame da documentação de habilitação do licitante detentor da proposta classificada em primeiro lugar, o Agente de Contratação verificará o eventual descumprimento das condições de participação, especialmente quanto à existência de sanção que impeça a participação no certame ou a futura contratação, mediante a consulta aos documentos inseridos no portal de compras públicas, e ainda a seguinte consulta: <https://certidoes-apf.apps.tcu.gov.br/>.

9.2.1 A consulta ao cadastro será realizada em nome da empresa licitante e caso seja constatada a existência de sanção, o Agente de Contratação reputará o licitante inabilitado, por falta de condição de participação.

9.2.2 No caso de inabilitação, haverá nova verificação, pelo sistema, da eventual ocorrência do empate ficto, previsto nos arts. 44 e 45 da Lei Complementar nº 123/2006, seguindo-se a disciplina antes estabelecida para aceitação da proposta subsequente.

9.3 Caso atendidas as condições de participação, a habilitação do licitante melhor classificado será solicitada e verificada por meio do **PORTAL**, em relação à habilitação jurídica, à regularidade fiscal e trabalhista, à qualificação econômica financeira e habilitação técnica.

9.3.1 É dever do licitante atualizar previamente as comprovações constantes do **PORTAL**, para que estejam vigentes na data da abertura da sessão pública.

9.3.2 O descumprimento do subitem acima implicará a inabilitação do licitante, exceto se a consulta aos sítios eletrônicos oficiais emissores de certidões feita pelo Agente de Contratação lograr êxito em encontrar a(s) certidão(ões) válida(s).

9.4 Havendo a necessidade de envio de documentos de habilitação complementares, necessários à confirmação daqueles exigidos neste Edital e já apresentados, o licitante será convocado a encaminhá-los, em formato digital, via sistema, no prazo de 02 (duas) horas sob pena de inabilitação.

9.5 Somente haverá a necessidade de comprovação do preenchimento de requisitos mediante apresentação dos documentos originais não-digitais quando houver dúvida em relação à integridade do documento digital.

9.6 Não serão aceitos documentos de habilitação com indicação de CNPJ/CPF diferentes, salvo aqueles legalmente permitidos.

9.7 Se o licitante for a matriz, todos os documentos deverão estar em nome da matriz, e se o licitante for a filial, todos os documentos deverão estar em nome da filial, exceto aqueles documentos que, pela própria natureza, comprovadamente, forem emitidos somente em nome da matriz.



PREFEITURA MUNICIPAL DE SÃO SEBASTIÃO DO UATUMÃ
Secretaria Municipal de Administração e Planejamento

9.7.1 Serão aceitos registros de CNPJ de licitante matriz e filial com diferenças de números de documentos pertinentes ao CND e ao CRF/FGTS, quando for comprovada a centralização do recolhimento dessas contribuições.

9.8 O licitante melhor classificado deverá encaminhar, nos termos deste Edital, a documentação relacionada nos itens a seguir, para fins de habilitação:

9.9 HABILITAÇÃO JURÍDICA:

- a. Cópia do RG e CPF dos sócios da empresa ou CNH digital;
- b. Registro comercial, no caso de Empresa Individual (cópia ou arquivo digital);
- c. Ato constitutivo, estatuto ou contrato social em vigor, devidamente registrado, em se tratando de sociedades comerciais, e, no caso de sociedades por ações, acompanhados de documentos de eleição de seus administradores (cópia ou arquivo digital);
- d. Inscrição do ato constitutivo, no caso de sociedade civil, acompanhada de prova de diretoria em exercício ou;
- e. Decreto de autorização, em se tratando de empresa e sociedade estrangeira em funcionamento no País, e ato de registro ou autorização para funcionamento expedido pelo órgão competente, quando a atividade assim o exigir, obedecendo a Lei 14.133/2021.
- f) Os documentos acima deverão apresentar o documento de constituição da empresa e as alterações posteriores quando houver, exceto se a última alteração for consolidada, caso contrário a empresa será inabilitada

9.10 REGULARIDADE FISCAL E TRABALHISTA:

- a) Prova de inscrição no Cadastro Nacional de Pessoa Jurídica – CNPJ, emitida via internet, com data de emissão não superior a 60 (sessenta) dias;
- b) Prova de Inscrição no Cadastro de Contribuintes Estadual ou Municipal, relativa ao domicílio ou sede do licitante, pertinente ao seu ramo de atividade e compatível com o objeto contratual;
- b.1**) Caso o fornecedor seja considerado isento dos tributos estadual ou municipal relacionados ao objeto contratual, deverá comprovar tal condição mediante a apresentação de declaração da Fazenda respectiva do seu domicílio ou sede, ou outra equivalente, na forma da lei.
- c) Prova de regularidade para com a Fazenda Nacional (Dívida Ativa da União e Contribuições Federais) e à Seguridade Social (INSS), emitida pela receita Federal do Brasil;
- d) Prova de regularidade junto ao (FGTS);
- e) Prova de regularidade para com a Fazenda Estadual (SEFAZ), do estado sede da licitante;
- f) Prova de regularidade para com a Fazenda Municipal do domicílio ou sede do licitante;
- g) Certidão Negativa de Débitos Trabalhistas – CNDT;

9.11 QUALIFICAÇÃO ECONOMICO FINANCEIRA:

- a) **Certidão Negativa de Falência ou concordata** expedida pelo distribuidor da sede da pessoa jurídica, **emitida no prazo máximo de 30 (trinta) dias** antes da data da realização da licitação;
- a.1** Para as praças onde houver mais de um cartório distribuidor, deverão ser apresentadas tantas certidões quantos forem os cartórios, cada uma emitida por um distribuidor.
- a.2** As empresas interessadas em participar desta licitação e que estejam em processo de RECUPERAÇÃO JUDICIAL OU EXTRAJUDICIAL deverão apresentar:
 - a.2.1** CERTIDÃO DE RECUPERAÇÃO JUDICIAL OU EXTRAJUDICIAL expedida pelo órgão distribuidor da sede da licitante para este fim, datada de no máximo 30 (trinta) dias corridos anteriores à data de realização da sessão pública de processamento do presente pregão, se outro prazo não for definido na própria certidão.
 - a.2.2** A certidão citada no item anterior deverá ser acompanhada de comprovação que seu plano de recuperação foi acolhido na esfera judicial, nos termos da legislação em vigor;
 - a.2.3** A empresa em recuperação judicial com plano de recuperação acolhido, como qualquer licitante, deve demonstrar os demais requisitos exigidos pela legislação vigente para a efetiva habilitação econômico-financeira.



PREFEITURA MUNICIPAL DE SÃO SEBASTIÃO DO UATUMÃ
Secretaria Municipal de Administração e Planejamento

b) Balanço Patrimonial e demonstrações contábeis nos termos do artigo 69, inciso I da Lei 14.133/21, já exigíveis e apresentados na forma da lei, ou documentação equivalente, que comprove a boa situação financeira da empresa, vedada sua substituição por balancetes ou balanços provisórios **devidamente registrados na Junta Comercial, com apresentação dos termos de abertura e de encerramento dos livros (cópia autenticada ou digital)**, caso contrário estará automaticamente INABILITADA.

b.1 As empresas que realizam a Escrituração Contábil Digital - ECD (via SPED CONTÁBIL, apresentarão documentos extraídos do Sistema Público de Escrituração Digital – SPED, na seguinte forma:

I. Recibo de Entrega de Livro Digital; Termos de Abertura e Encerramento do Livro Diário Digital e Balanço Patrimonial e Demonstração do Resultado do Exercício extraídos do Sistema Público de Escrituração Digital – SPED;

II. No caso de empresa constituída no exercício social vigente, admite-se a apresentação de balanço patrimonial de abertura ao período de existência da sociedade (Lei 14.133/21, artigo 65, § 1º) e no caso de empresa constituída a menos de 02 (dois) anos, os documentos limitar-se-ão ao último exercício (Lei 14.133/21, artigo 69, § 6º), devendo ambos estarem devidamente carimbados e assinados pelo representante legal da empresa e do contador com firma reconhecida em cartório ou assinatura com certificado digital; ou, ainda, a cópia do Livro Diário, contendo o balanço de abertura, termo de abertura, inclusive contendo o carimbo e a assinatura do representante legal da empresa e do contador ou transmitida via Sistema Público de Escrituração Digital – SPED, conforme incisos I e II acima;

III. As empresas que estiveram inativas no ano anterior deverão apresentar cópia do recibo de entrega e da declaração de inatividade entregue à Receita Federal, apresentando o último balanço patrimonial que antecede à condição de inatividade.

c) Prova de possuir capital social ou patrimônio líquido igual ou superior a 10% (dez por cento) do valor de sua proposta de preços (art. 69, § 4º da Lei Federal 14.133/2021);

d) A comprovação da situação financeira da empresa será constatada mediante obtenção de índices de Liquidez Geral (LG), Solvência Geral (SG) e Liquidez Corrente (LC), iguais ou superiores a 1,0 (hum) resultantes da aplicação das fórmulas abaixo descritas, deverão ser apresentadas com o nome e assinatura e **venha assinada com firma reconhecida pelo contador ou assinado com certificado digital, constando o número de registro no Conselho Regional de Contabilidade**, a ser ratificada através dos seguintes índices:

LG = (ativo circulante + realizável a longo prazo)
(Passivo circulante + passivo não circulante)

SG = (ativo total)
(Passivo circulante + passivo não circulante)

LC = (ativo circulante)
(Passivo circulante)

d.1 Nos casos em que as licitantes apresentarem resultado divergente, em qualquer dos índices citados nos índices de liquidez e não comprovarem o capital social ou patrimônio líquido igual ou superior a 10% (dez por cento) no mínimo, do valor total pretendido pelo licitante em sua proposta inicial, estarão inabilitadas.

d.2 O patrimônio líquido mínimo e os índices financeiros mínimos serão obtidos através do balanço patrimonial do último exercício financeiro já exigível, vedada a sua substituição por balancetes ou balanços provisórios. O penúltimo balanço patrimonial exigível será avaliado de forma complementar para demonstração da boa situação financeira da empresa.

e) Declaração que contenha relação de compromissos assumidos, demonstrando que 01/12 (um doze avos) do valor total dos contratos firmados com a administração pública e/ou com a iniciativa privada, vigente na data prevista para apresentação da proposta, não é superior a 100% (cem por cento) do patrimônio líquido,

EDITAL APROVADO NA FORMA DO ARTIGO 53, DA LEI FEDERAL 14.133/2021



PREFEITURA MUNICIPAL DE SÃO SEBASTIÃO DO UATUMÃ
Secretaria Municipal de Administração e Planejamento

podendo este ser atualizado na forma do item anterior, devendo ser assinada pelo representante legal e pelo contador (conforme modelo anexo).

f) Com o objetivo de demonstrar a veracidade das informações prestadas no item anterior, o licitante deverá apresentar a Demonstração de Resultado do Exercício (DRE) referente ao último exercício social (2023).

g) Caso seja detectada divergência no valor total dos contratos firmados com a administração pública e/ou com a iniciativa privada, informada na declaração de que trata a alínea “e” (para mais ou para menos) em relação à receita bruta discriminada na Demonstração de Resultado do Exercício (DRE), o licitante deverá apresentar os devidos esclarecimentos juntamente com a documentação referente à QUALIFICAÇÃO ECÔNOMICO-FINANCEIRA (artigo 69 - lei nº 14.133/2021) (conforme modelo anexo).

h) Se a licitante não tiver compromissos, deverá apresentar Declaração neste sentido.

9.12 QUALIFICAÇÃO TÉCNICA:

a) Comprovante de registro ou inscrição do proponente (empresa) e de seu responsável técnico (engenheiro civil, etc) perante o CREA/CAU, **devidamente atualizado** mediante a apresentação da certidão de registro de pessoa jurídica (empresa) e física (responsável técnico);

b) Capacitação técnica e profissional: comprovação da licitante de possuir no quadro de pessoal da empresa, na data prevista para a entrega da proposta de preço, profissional de nível superior devidamente reconhecido pelo CREA ou CAU, onde a comprovação de pertencer ao quadro deverá ser feita por meio de:

b.1. O sócio comprova seu vínculo pelo contrato social da empresa;

b.2. O empregado registrado pela Carteira de Trabalho e Previdência Social (cópias autenticadas);

b.3. O prestador de serviços com contrato firmado com o licitante, mediante a apresentação de cópias autenticadas do contrato com firma reconhecida de ambas as partes;

b.4. A empresa poderá apresentar ainda declaração de contratação futura do responsável técnico que acompanhará a execução e será responsável técnico pela obra, caso esta empresa logre vencer a presente licitação, devidamente acompanhada da Certidão de Registro de pessoa física perante o CREA e/ou CAU, conforme acórdão nº 1.084/2015-TCU-Plenário, conforme modelo em anexo.

b.4.1 a declaração de que trata a alínea b.4, deverá estar assinada pelo representante legal da empresa e com o ciente do responsável técnico com ambas as **assinaturas reconhecidas em cartório ou assinadas com certificado digital**, caso contrário a empresa será inabilitada.

c) Qualificação Técnica Profissional: **Apresentar comprovação de que o (s) responsável (eis) técnico (s) indicado (s) tenha (m) prestado**, a qualquer tempo, serviços compatíveis, de características semelhantes e de complexidade equivalentes ou superiores com o objeto desta licitação. A referida comprovação dar-se-á através da apresentação de atestados fornecidos por pessoa jurídica de direito público ou privado, devidamente certificados pelo CREA e/ou CAU acompanhado pela respectiva CAT (Certidão de Acervo Técnico) do profissional:

c.1. Os atestados e/ou acervos técnicos deverão abranger aspectos e características semelhantes ao do objeto da licitação, ou seja, **obras de execução de construção civil**, devendo ainda estarem registrados no CREA e/ou CAU;

c.2. Quando a certidão e/ou atestado não for emitido pelo contratante principal do serviço, deverão ser apresentados os documentos a seguir:

1. Declaração formal do contratante principal, confirmando que o licitante tenha participado da execução do serviço objeto do contrato;

2. Autorização da subcontratação pelo contratante principal, em que conste o nome do licitante subcontratado para o qual se está emitindo o atestado;

3. Contrato firmado entre o contratado principal e o licitante subcontratado;

c.3. Fica definido como parcela de maior relevância técnica e de valor significativo, em consonância com o Art. 67, II, § 2º da Lei nº. 14.133/2021, os constantes no quadro abaixo:



PREFEITURA MUNICIPAL DE SÃO SEBASTIÃO DO UATUMÃ
Secretaria Municipal de Administração e Planejamento

ITEM	DESCRIÇÃO	UND
1	EXECUÇÃO DE PASSEIO (CALÇADA) OU PISO DE CONCRETO COM CONCRETO MOLDADO IN LOCO, FEITO EM OBRA, ACABAMENTO CONVENCIONAL, NÃO ARMADO. AF_08/2022	M ³

c.4. Os profissionais indicados pela Licitante para fins de comprovação da capacidade técnico-profissional deverão participar da obra ou serviço objeto da licitação, admitindo-se, excepcionalmente, a substituição por profissionais de experiência equivalente ou superior, desde que aprovada pelo gestor do contrato e ratificada pelo seu superior.

c.5. É vedada a exigência de comprovação de atividade ou de aptidão com limitações de tempo ou de época ou ainda em locais específicos, ou quaisquer outras não previstas nesta Lei, que inibam a participação na licitação.

c.6. Será sempre admitida a comprovação de aptidão através de certidões ou atestados de obras ou serviços similares de complexidade tecnológica e operacional semelhante, equivalente ou superior.

c.7. No caso de atestado emitido por pessoa jurídica de direito privado, não será considerado aquele emitido por empresa pertencente ao mesmo grupo empresarial da proponente. Serão consideradas como pertencentes ao mesmo grupo empresarial, empresas controladas ou controladoras da proponente ou que tenha pelo menos uma mesma pessoa física ou jurídica, proprietário ou titular da emitente e da empresa proponente.

c.8. Cada responsável técnico só poderá representar uma única empresa, sob pena de inabilitação das licitantes.

d) Qualificação Técnica Operacional: Apresentação de atestado (s) emitido (s) por pessoa jurídica de direito público ou privado, devidamente registrado junto ao CREA e/ou CAU, acompanhada da CAT do responsável técnico do objeto do atestado, comprovando que a licitante já executou serviços de características semelhantes aos aqui licitados.

d.1. No caso de atestado não registrado no CREA/CAU este deverá vir com firma reconhecida em cartório e acompanhado do contrato de prestação dos serviços, nota fiscal de sua execução, bem como, o ART de execução;

d.2. Fica definido como parcela de maior relevância técnica e de valor significativo, em consonância com o Art. 67, II, § 2º da Lei nº. 14.133/2021, os constantes no quadro abaixo:

ITEM	DESCRIÇÃO	UND	Quant. exigida
1	EXECUÇÃO DE PASSEIO (CALÇADA) OU PISO DE CONCRETO COM CONCRETO MOLDADO IN LOCO, FEITO EM OBRA, ACABAMENTO CONVENCIONAL, NÃO ARMADO. AF_08/2022	M ³	2,185

d.3. Súmula TCU nº 263: “Para a comprovação da capacidade técnico operacional das licitantes, e desde que limitada, simultaneamente, às parcelas de maior relevância e valor significativo do objeto a ser contratado, é legal a exigência de comprovação da execução de quantitativos mínimos em obras ou serviços com características semelhantes, devendo essa exigência guardar proporção com a dimensão e a complexidade do objeto a ser executado”.

d.4. O Licitante que apresentar Atestado para demonstrar serviços com unidade de medida diferente dos aqui apresentados, deverão apresentar uma Declaração com a memória de cálculo comprovando o atendimento específico às unidades do Edital, sob pena de inabilitação.

d.5. Os itens relacionados no quadro acima **deverão** preferencialmente **estar em destaque** nos atestados apresentados, **através de caneta marca texto ou documento a parte relacionado**.

d.6. A comprovação da capacidade operacional da empresa de acervo técnico, nas quantidades descritas no quadro da alínea d.2 acima poderá ser feita por meio de 01 (um) atestado por item solicitado, ou 01 (um) atestado que comprove 01 ou mais itens. A vedação de somatório de atestado para comprovação decorre da relevância da execução dos mesmos nos empreendimentos e, especificamente, a necessidade por parte da administração de garantir que a vencedora do certame detenha condições operacionais de mobilização, logística e planejamento, baseando-se na cautela da administração pública.



PREFEITURA MUNICIPAL DE SÃO SEBASTIÃO DO UATUMÃ
Secretaria Municipal de Administração e Planejamento

9.13 DECLARAÇÕES:

9.13.1 Além das declarações assinaladas em campo próprio do sistema, por ocasião do cadastramento dos documentos solicitados, o licitante melhor classificado deverá apresentar ainda as seguintes declarações juntamente com os documentos de habilitação:

a. Declaração Unificada (conforme modelo anexo);

b. Declaração de Indicação das instalações e do aparelhamento adequados e disponíveis para a realização do objeto da licitação, e da equipe técnica adequada e disponível para a execução do serviço que se responsabilizará pelos trabalhos conforme art. 67, III da Lei Federal 14.133/2021 (conforme modelo anexo);

c. Declaração de responsabilidade técnica, (conforme modelo anexo);

9.14 A declaração do vencedor acontecerá no momento imediatamente posterior à fase de habilitação.

9.15 A existência de restrição relativamente à regularidade fiscal e trabalhista não impede que a licitante qualificada como microempresa ou empresa de pequeno porte seja declarada vencedora, uma vez que atenda a todas as demais exigências do edital.

9.16 A certidão de regularidade fiscal/trabalhista emitida por meio eletrônico não apresentada ou apresentada com prazo de validade expirado por **quaisquer licitantes** ensejará verificação pelo Agente/Comissão/Equipe de Apoio, no site oficial do respectivo órgão e, se comprovada a regularidade, será juntado aos autos a respectiva certidão;

9.17 No caso de licitante enquadrada como **ME/EPP**, caso a diligência seja infrutífera, persistindo a irregularidade junto ao Fisco, o Agente/Comissão concederá o prazo de 5 (cinco) dias úteis, após a declaração de vencedor, para apresentação da Certidão Negativa de Débitos ou Certidão Positiva com Efeitos de Negativa pela referida licitante.

9.18 O prazo poderá ser prorrogado por igual período, a critério da Administração Pública, quando requerida pela licitante enquadrada, mediante apresentação de justificativa.

9.19 A não regularização no prazo previsto no item 9.17 acarretará a inabilitação da licitante, sendo facultada a convocação dos licitantes remanescentes, na ordem de classificação. Se, na ordem de classificação, seguir-se outra microempresa, empresa de pequeno porte com alguma restrição na documentação fiscal e trabalhista, será concedido o mesmo prazo para regularização.

9.20 Havendo necessidade de analisar minuciosamente os documentos exigidos, o Agente de Contratação suspenderá a sessão, informando no “chat” a nova data e horário para a continuidade da mesma.

9.21 Será inabilitado o licitante que não comprovar sua habilitação, seja por não apresentar quaisquer dos documentos exigidos, ou apresentá-los em desacordo com o estabelecido neste Edital.

9.22 Nos itens não exclusivos a microempresas e empresas de pequeno porte, em havendo inabilitação, haverá nova verificação, pelo sistema, da eventual ocorrência do empate ficto, previsto nos artigos 44 e 45 da LC nº 123/2006, seguindo-se a disciplina antes estabelecida para aceitação da proposta subsequente.

9.23 Constatado o atendimento às exigências de habilitação fixadas no Edital, o licitante será declarado vencedor.

10. DO ENCAMINHAMENTO DA PROPOSTA VENCEDORA:

10.1 A proposta final readequada do licitante declarado vencedor deverá ser encaminhada no prazo de **24 (vinte e quatro) horas a contar da solicitação do Agente de Contratação no sistema eletrônico e deverá:**

a) Ser redigida em língua portuguesa, digitada, em uma via, sem emendas, rasuras, entrelinhas ou ressalvas, devendo a última folha ser assinada e as demais rubricadas pelo licitante ou seu representante legal.

b) Conter a indicação do banco, número da conta e agência do licitante vencedor, para fins de pagamento.

c) Por se tratar de obras ou serviços de Engenharia deverão ser readequados os documentos apresentados na Cláusula 6.1.1, alínea “a”, itens 01 ao 05.

10.2 No momento da apresentação da proposta final, os interessados deverão apresentar comprovante do recolhimento do valor de **1% do valor estimado da presente contratação, ou seja, R\$ 3.853,04 (três mil, oitocentos e cinquenta e três reais, quatro centavos)**, à título de garantia da proposta, com prazo de validade



PREFEITURA MUNICIPAL DE SÃO SEBASTIÃO DO UATUMÃ
Secretaria Municipal de Administração e Planejamento

de, no **mínimo, 90 (noventa) dias** à partir da data em que for declarado vencedor do certame, com data de emissão até o dia útil anterior a data de realização do certame como condição de participação neste certame licitatório, conforme art. 58, § 1º e art. 96, § 1º da Lei Federal nº 14.133/2021, podendo a licitante optar por uma das seguintes modalidades:

1. Caução em dinheiro ou título da dívida pública, que serão admitidos desde que emitidos pelo Tesouro Nacional e custodiados na CETIP - Central de Custódia e Liquidação Financeira de Títulos, sob a fiscalização do Banco Central do Brasil, ou junto a instituições financeiras, sob as regras do SELIC - Sistema Especial de Liquidez e Custódia de Títulos Públicos Federais. Devem, ainda, ser revestidos de liquidez livremente negociados no mercado de valores mobiliários, e, ainda, sua titularidade estar gravada em nome da EMPRESA CONTRATADA;

2. Fiança bancária - carta de fiança fornecida por estabelecimento bancário, devidamente registrada em cartório de registro de títulos e documentos, conforme determinado pela Lei nº. 6.015/73, art. 129;

3. Seguro garantia com validade correspondente ao prazo de execução contratual.

4. A garantia de proposta será devolvida aos licitantes no prazo de 10 (dez) dias úteis, contado da assinatura do contrato ou da data em que for declarada fracassada a licitação.

5. Implicará execução do valor integral da garantia de proposta a recusa em assinar o contrato ou a não apresentação dos documentos para a contratação.

10.3 O valor recolhido (**caução em dinheiro**) será devolvido aos licitantes que participaram do certame no prazo de 10 (dez) dias úteis, contados da assinatura do contrato ou da data em que for declarada fracassada a licitação, mediante solicitação do interessado.

10.4 O valor integral referente à garantia da proposta será executado no caso de recusa em assinar o contrato ou não apresentação dos documentos para a licitação e/ou contratação.

10.5 A não apresentação da garantia da proposta configura ausência de requisito de participação, com a consequente desclassificação da proposta e exclusão do licitante do certame.

10.6 A proposta final deverá ser documentada nos autos e será levada em consideração no decorrer da execução do contrato e aplicação de eventual sanção à Contratada, se for o caso.

10.6.1 Todas as especificações do objeto contidas na proposta, tais como marca, modelo, tipo, fabricante e procedência, vinculam a Contratada.

10.7 Os preços deverão ser expressos em moeda corrente nacional, o valor unitário em algarismos e o valor global em algarismos e por extenso.

10.7.1 Ocorrendo divergência entre os preços unitários e o preço global, prevalecerão os primeiros, no caso de divergência entre os valores numéricos e os valores expressos por extenso, prevalecerão estes últimos.

10.8 A oferta deverá ser firme e precisa, limitada, rigorosamente, ao objeto deste Edital, sem conter alternativas de preço ou de qualquer outra condição que induza o julgamento a mais de um resultado, sob pena de desclassificação.

10.9 A proposta deverá obedecer aos termos deste Edital e seus Anexos, não sendo considerada aquela que não corresponda às especificações ali contidas ou que estabeleça vínculo à proposta de outro licitante.

10.10 As propostas que contenham a descrição do objeto, o valor e os documentos complementares estarão disponíveis na internet, após a homologação.

11. DOS RECURSOS:

11.1 Divulgada a decisão de declaração do vencedor pelo Agente de Contratação, qualquer licitante poderá manifestar imediatamente a intenção de recorrer, **no prazo de 10 (dez) minutos**, contados da declaração de vencedor. Após a manifestação no sistema, será concedido o prazo de 03 (três) dias úteis para apresentação das razões do recurso, ficando as demais licitantes desde logo intimadas para apresentar as contrarrazões em igual número de dias, que começarão a correr do término do prazo do recorrente, sendo-lhes assegurada vista dos autos.

11.2 As petições de recurso (razões e contrarrazões) deverão ser encaminhadas (ANEXADAS E ENVIADAS) por meio do Sistema, respeitando o prazo de 03 (três) dias úteis indicados no subitem 11.1 desta seção.



PREFEITURA MUNICIPAL DE SÃO SEBASTIÃO DO UATUMÃ
Secretaria Municipal de Administração e Planejamento

11.3 Caberá à licitante confirmar o efetivo envio das razões e/ou contrarrazões recursais pelo sistema, podendo entrar em contato com o Agente de Contratação para obter a confirmação do envio, caso entenda necessário, vez que a Administração não possui qualquer responsabilidade por falha de sistema e/ou da internet da licitante.

11.4 A falta de manifestação imediata e motivada da licitante importará a decadência do direito de recurso.

11.5 O provimento do recurso importará a invalidação apenas dos atos insuscetíveis de aproveitamento.

11.6 Caso o Agente de Contratação decida pelo indeferimento do recurso, a questão será apreciada pela Autoridade Competente, a qual deverá proferir sua decisão no prazo de 10 (dez) dias úteis, contado do recebimento dos autos, para homologar o resultado final, que poderá, ratificar ou não, a decisão da Comissão antes da adjudicação.

11.7 Caso não ratifique a decisão da Agente de Contratação, a Autoridade Competente determinará as medidas que julgar cabíveis no caso.

11.8 O recurso terá efeito suspensivo do ato ou da decisão recorrida até que sobrevenha decisão final da autoridade competente.

11.9 Os arquivos eletrônicos com textos das razões e contrarrazões ficarão no sistema www.comprasuatuma.com.br e serão disponibilizados no site da Prefeitura, no endereço: www.comprasuatuma.com.br.

11.10 O acolhimento do recurso importará na invalidação apenas dos atos insuscetíveis de aproveitamento.

11.11 A impugnação ou o recurso interposto em desacordo com as condições do Edital e seus anexos não serão aceitos.

11.12 Na contagem dos prazos estabelecidos no Edital e seus anexos, excluir-se-á o dia de início e incluir-se-á do vencimento.

11.13 Os prazos previstos neste EDITAL e seus anexos iniciam e expiram exclusivamente em dia e horários de expediente no âmbito da Prefeitura, ou seja, de segunda à sexta-feira das 08:00hrs às 14:00hrs (Brasília).

11.14 No caso de ser declarada vencedora microempresa ou empresa de pequeno porte que esteja irregular perante o Fisco, restando infrutífera a diligência do Agente para obtenção da referida certidão, será concedido prazo legal para regularização.

11.14.1 Decorrida a fase de regularização e retomada a sessão, iniciará o prazo para manifestação de intenção de recurso.

11.14.2 Não sendo apresentada a certidão de regularidade fiscal no prazo legal, a microempresa ou empresa de pequeno porte será declarada inabilitada, convocando-se a próxima classificada.

11.15 Os autos do processo permanecerão com vista franqueada aos interessados, no endereço constante neste Edital, podendo ser encaminhados por meio digital os documentos que forem requeridos por escrito.

12. DA REABERTURA DA SESSÃO PÚBLICA:

12.1 A sessão pública poderá ser reaberta:

a) Nas hipóteses de provimento de recurso que leve à anulação de atos anteriores à realização da sessão precedente ou em que seja anulada a própria sessão pública, situação em que serão repetidos os atos anulados e os que dele dependam.

b) Quando houver erro na aceitação do preço melhor classificado ou quando o licitante declarado vencedor não assinar o contrato, não retirar o instrumento equivalente ou não comprovar a regularização fiscal e trabalhista, nos termos do art. 43, § 1º da LC nº 123/2006. Nessas hipóteses, serão adotados os procedimentos imediatamente posteriores ao encerramento da etapa de lances.

c) Todos os licitantes remanescentes deverão ser convocados para acompanhar a sessão reaberta.

12.1.1 A convocação se dará por meio do sistema eletrônico ("chat"), ou e-mail, ou de acordo com a fase do procedimento licitatório.

12.1.2 A convocação feita por e-mail dar-se-á de acordo com os dados contidos no CADASTRO DO PORTAL, sendo responsabilidade do licitante manter seus dados cadastrais atualizados.



PREFEITURA MUNICIPAL DE SÃO SEBASTIÃO DO UATUMÃ
Secretaria Municipal de Administração e Planejamento

13.DA ADJUDICAÇÃO E HOMOLOGAÇÃO:

13.1 Julgados os recursos, constatada a regularidade dos atos praticados, a Autoridade Superior adjudicará e homologará a licitação.

14.DA GARANTIA DE EXECUÇÃO:

14.1 Não será necessário a garantia de execução dos serviços.

15.DO CONTRATO ADMINISTRATIVO OU INSTRUMENTO EQUIVALENTE:

15.1 Após a homologação da licitação, em sendo realizada a contratação, será firmado Contrato Administrativo ou emitido instrumento equivalente.

15.2 O adjudicatário terá o prazo de 02 (dois) dias úteis, contados a partir da data de sua convocação, para assinar o Contrato ou aceitar instrumento equivalente, conforme o caso (Carta Contrato/Pedido de Empenho), sob pena de decair do direito à contratação, sem prejuízo das sanções previstas neste Edital.

15.2.1 Alternativamente à convocação para comparecer perante o órgão ou entidade para a assinatura do Contrato ou aceite do instrumento equivalente, a Administração poderá encaminhá-lo para assinatura ou aceite da Adjudicatária, mediante correspondência postal com aviso de recebimento (AR) ou meio eletrônico, para que seja assinado ou aceito no prazo de 02 (dois) dias, a contar da data de seu recebimento.

15.2.2 O prazo previsto no subitem anterior poderá ser prorrogado, por igual período, por solicitação justificada do adjudicatário e aceita pela Administração

15.3 O Aceite do Pedido de Empenho ou do instrumento equivalente, emitido à empresa adjudicada, implica no reconhecimento de que:

a) O referido Pedido está substituindo o contrato, aplicando-se à relação de negócios ali estabelecida as disposições da Lei nº 14.133/2021;

b) A contratada se vincula à sua proposta e às previsões contidas no edital e seus anexos;

c) A contratada reconhece que as hipóteses de rescisão são aquelas previstas no artigo 137 da Lei nº 14.133/2021 e reconhece os direitos da Administração previstos nos artigos 138 e 139 da mesma Lei.

15.4 O prazo de vigência da contratação é o estabelecido no Projeto Básico ou no Cronograma Físico-Financeiro, no caso de obras ou serviços de Engenharia.

15.5 Na assinatura do contrato será exigida a comprovação das condições de habilitação consignadas neste Edital, as quais deverão ser mantidas pelo licitante durante a sua vigência.

15.6 O Contrato a ser celebrado com a vencedora observará rigorosamente as condições estabelecidas neste Edital, resguardadas as disposições regulamentares do Termo Contrato Padrão que se encontra no Anexo a este Edital. As disposições deste Edital, inclusive de seus anexos, bem como a proposta do Licitante adjudicatário, farão parte integrante e complementar do contrato, para todos os efeitos legais, independentemente de transcrição.

15.7 Na hipótese de o vencedor da licitação não comprovar as condições de habilitação consignadas no edital ou se recusar a assinar o contrato ou a ata de registro de preços, a Administração, sem prejuízo da aplicação das sanções das demais cominações legais cabíveis a esse licitante, poderá convocar outro licitante, respeitada a ordem de classificação, para, após a comprovação dos requisitos para habilitação, analisada a proposta e eventuais documentos complementares e, feita a negociação, assinar o contrato ou a ata de registro de preços.

16.DO REAJUSTAMENTO EM SENTIDO GERAL:

16.1 Decorrido o prazo de 12 (doze) meses da data base vinculada à data do orçamento estimado, poderá o contratado fazer jus ao reajuste do valor contratual pelo Índice Nacional da Construção Civil - INCC que deverá retratar a variação efetiva do custo de produção ou dos insumos utilizados na consecução do objeto, na forma da Lei 14.133/2021 e os arts. 2º e 3º da Lei nº 10.192/2001.



PREFEITURA MUNICIPAL DE SÃO SEBASTIÃO DO UATUMÃ
Secretaria Municipal de Administração e Planejamento

17.DA REVISÃO:

17.1 A REVISÃO poderá ocorrer a qualquer tempo da vigência contratual, desde que a parte interessada comprove a ocorrência de fato imprevisível, superveniente à formalização da proposta, que importe, diretamente, em majoração ou minoração de seus encargos.

17.2 Dentre os fatos ensejadores da revisão, não se incluem aqueles eventos dotados de previsibilidade, cujo caráter possibilite à parte interessada a sua aferição ao tempo da formulação/aceitação da proposta, bem como aqueles decorrentes exclusivamente da variação inflacionária, uma vez que inseridos, estes últimos, na hipótese de reajustamento;

17.3 Os pedidos de revisão dos contratos administrativos serão analisados com base nos seguintes critérios específicos:

I - O contrato será avaliado de forma global, sendo que a análise para revisão dos preços será realizada apenas a partir dos insumos que compõem os serviços contidos na planilha contratual;

II - Preços contratados serão alterados, para mais ou para menos, conforme o caso, se houver, após a data da apresentação da proposta, criação, alteração ou extinção de quaisquer tributos ou encargos legais ou a superveniência de disposições legais, com comprovada repercussão sobre os preços contratados;

17.4 A empresa contratada que fizer solicitação deverá considerar a real variação nos preços dos insumos adquiridos, mantendo o desconto ofertado à época da licitação e sempre levando em consideração os parâmetros utilizados para precificação da proposta inicial:

a) Caso o insumo pleiteado no reequilíbrio não conste nas tabelas oficiais, os preços propostos podem ser baseados em outros preços referenciais federais, estaduais, municipais ou de outras instituições públicas ou privadas consagradas, ou ainda, em ampla pesquisa de preços de mercado.

b) Para efeito de acordo, poderá ser adotado como limite de preço o valor de referência, considerando, para tanto, o disposto no caput e o disposto na alínea "a", decrescido do desconto da licitação, exceto nos casos em que reste demonstrado que o preço dos insumos ou dos serviços não permite redução por regra imposta pelo mercado.

17.5 A memória de cálculo da variação nos preços dos insumos de construção civil será elaborada pela empresa detentora do contrato de execução da obra firmado com o Município, com a apresentação das composições a serem analisadas e respectivo impacto econômico financeiro no mesmo:

a) A memória de cálculo será submetida ao engenheiro fiscal do contrato para verificação e emissão de relatório conclusivo.

b) Após a análise e a instrução completa do processo, deverá ser aprovada pela Secretaria demandante, mediante decisão motivada nos autos do processo administrativo.

17.6 Para processar o pedido de reequilíbrio econômico-financeiro devem ser observados os seguintes procedimentos:

I - Pedido de revisão firmado pelo representante legal da pessoa jurídica contratada contendo a identificação completa do fornecedor, número do processo licitatório, número da modalidade licitatória, número do contrato, justificado técnica e juridicamente, informando a fundamentação normativa e contratual que o autoriza, devendo ser instruído com os seguintes documentos:

a) relatório que demonstre a variação extraordinária ocorrida após a data da apresentação da proposta de preços contratados no âmbito da licitação, e do nexo de causalidade entre está e os impactos gerados na esfera da execução do contrato;

b) cópia das notas fiscais a fim de comprovar que o material já foi adquirido com preço alcançado pela variação e com a finalidade de execução do contrato;

c) comprovante de medição realizada com preço a menor que a variação contida na alínea "a", demonstrando que o respectivo serviço ou obra já foi executado;

d) o pedido de revisão deve explicitar minuciosamente o impacto econômico-financeiro sofrido por cada insumo pleiteado, com suas causas e consequências sobre o contrato, bem como esclarecendo que tal impacto é superior ao índice específico ou setorial previsto no contrato, adicionado ao critério definido na alínea "a";



PREFEITURA MUNICIPAL DE SÃO SEBASTIÃO DO UATUMÃ
Secretaria Municipal de Administração e Planejamento

e) as empresas requerentes deverão encaminhar suas planilhas em arquivo eletrônico editável.

17.7 No caso de deferimento do pedido de revisão, o contratado só fará jus ao valor que exceder o percentual de risco assumido na contratação.

17.8 Reconhecendo direito à revisão, decorrente do desequilíbrio contratual, será lavrado Termo de Aditivo, no qual deverá ser especificado o item em relação ao qual foi reconhecido o direito e o percentual de revisão, bem como o valor global atualizado do Contrato.

17.9 A revisão por eventual desequilíbrio contratual será concedida apenas uma vez por medição.

I - No caso de processo de execução de obras, o contratado poderá apresentar o pedido de revisão junto com os documentos de medição.

II - A avaliação do pedido de revisão pela Administração não poderá ensejar no retardamento da liquidação e pagamento da despesa.

III - Eventual deferimento do pedido de revisão poderá ser pago após adequada instrução do processo.

IV - No caso de obras, quando a contratada solicitar revisão dos preços contratados, deverá realizar o pedido referente aos itens da medição.

17.10 A elevação dos preços de alguns produtos e/ou insumos, motivada por mercados suscetíveis às variações climáticas, entressafra, alta de matéria prima, etc., (fatores sazonais) não constitui fato superveniente capaz de alterar o equilíbrio econômico-financeiro do contrato, por tratarem de fatores previsíveis, portanto já considerados na elaboração do preço proposto.

17.11 O pedido será analisado pelo fiscal do contrato, que deverá produzir relatório circunstanciado, demonstrando, especialmente, a regularidade e adequação do pedido de reequilíbrio, demonstrando, inclusive a compatibilidade dos preços atuais dos insumos reclamados com os de mercado.

17.12 Devem ser utilizados como critérios de análise - a serem observados pelo fiscal - os preços das Tabelas Referenciais ou a Pesquisas de Preços no mercado regional, sendo que, nesse caso, as propostas de preços devem:

a) conter o CNPJ no papel timbrado do fornecedor;

b) conter itens com as mesmas especificações do Contrato objeto do procedimento de reequilíbrio econômico-financeiro;

c) a variação entre a média obtida para cada item a ser revisado com base nas propostas advindas da pesquisa de mercado e os preços pesquisados considerados individualmente não podem apresentar desvio superior a 15%, para mais ou para menos.

17.13 O relatório circunstanciado deverá contemplar os valores praticados durante toda a execução contratual, saldo remanescente, medições e termos aditivos, se houver.

17.14 Na análise do pedido de revisão devem ser consideradas todas as majorações para reequilíbrio eventualmente já concedidas, mesmo que em processos de repactuação ou reajuste.

17.15 Não será concedida a revisão quando:

a) Ausente a elevação de encargos alegada pela parte interessada;

b) O evento imputado como causa de desequilíbrio houver ocorrido antes da formulação da proposta definitiva ou após a finalização da vigência do Contrato;

c) Ausente o nexo de causalidade entre o evento ocorrido e a majoração dos encargos atribuídos à parte interessada;

d) A parte interessada houver incorrido em culpa pela majoração de seus próprios encargos, incluindo-se, nesse âmbito, a previsibilidade da ocorrência do evento;

e) Houver alteração do regime jurídico-tributário da CONTRATADA, ressalvada a hipótese de superveniente determinação legal.

17.16 A criação, alteração ou extinção de quaisquer tributos, quando ocorridas após a data de apresentação da proposta definitiva e desde que acarretem comprovada repercussão no equilíbrio econômico-financeiro deste Contrato, implicarão a revisão de preços para mais ou para menos, adotando-se a alíquota prevista na lei respectiva.



PREFEITURA MUNICIPAL DE SÃO SEBASTIÃO DO UATUMÃ
Secretaria Municipal de Administração e Planejamento

18.DA REACTUAÇÃO:

18.1 As repactuações serão precedidas de solicitação da contratada, acompanhada de demonstração analítica da alteração dos custos, bem como de toda a documentação que comprove que a contratada arcou com os mesmos.

18.2 Apenas a planilha de formação de custos utilizada na apresentação da proposta vencedora do certame licitatório servirá como documento idôneo para avaliação do valor referente à futura repactuação.

18.3 É vedada a inclusão, por ocasião da repactuação, de benefícios não previstos na proposta inicial, exceto quando, posteriormente, se tornarem obrigatórios por força de instrumento legal.

18.4 Para a concessão da primeira repactuação deverá ser obedecido o interregno mínimo de 01 (um) ano que será contado a partir:

I - Da data limite para apresentação da proposta constante do instrumento convocatório, em relação aos custos decorrentes do mercado, tais como o custo dos materiais e equipamentos necessários à execução do serviço; e

II - Da data do acordo, convenção ou dissídio coletivo de trabalho ou equivalente, vigente à época da apresentação da proposta, quando a variação dos custos for decorrente da mão de obra e estiver vinculada às datas-bases destes instrumentos.

18.5 Nas repactuações subseqüentes à primeira, a anualidade será contada a partir da data de vigência dos valores adotados na última repactuação.

18.6 A repactuação deverá ser dividida em tantas parcelas quanto forem necessárias, podendo ser realizada em momentos distintos para discutir a variação dos custos decorrentes da mão de obra e os custos decorrentes dos insumos necessários à execução dos serviços, respeitado o princípio da anualidade.

18.7 Na repactuação do contrato em razão de novo acordo, dissídio ou convenção coletiva deve ser repassado integralmente o aumento dos custos da mão de obra decorrente desses instrumentos;

18.8 A administração não se vincula às disposições contidas em Acordos e Convenções Coletivas que não tratem de matéria trabalhista, tais como as que estabelecem valores ou índices obrigatórios de encargos sociais ou previdenciários, bem como de preços para insumos relacionados ao exercício da atividade.

18.9 A repactuação em função da variação de custos decorrente do mercado, somente poderá ser concedida mediante negociação entre as partes, observando-se:

I - Os preços praticados no mercado ou em outros contratos da Administração;

II - As particularidades do contrato em vigência;

III - A nova planilha com variação dos custos apresentada;

IV - Indicadores setoriais, tabelas de fabricantes, valores oficiais de referência, tarifas públicas ou outros equivalentes; e

V - A disponibilidade orçamentária do órgão ou entidade contratante.

18.10 Os efeitos financeiros da repactuação deverão ocorrer exclusivamente para os itens que a motivaram, e contemplando apenas a diferença porventura existente.

18.11 Ocorrerá a preclusão lógica quando o contratado não requerer o reajuste e/ou a repactuação a que fizer jus em momento oportuno, ou seja, anterior à assinatura do termo aditivo de prorrogação.

18.12 A solicitação de repactuação deve ser, obrigatoriamente, de iniciativa da contratada.

18.13 A formalização da solicitação de repactuação deve conter os seguintes documentos:

I - Pedido inicial firmado pelo representante legal da pessoa jurídica contratada contendo a identificação completa do fornecedor, número do processo licitatório, número da modalidade licitatória, número do contrato/ata de registro de preços;

II - Planilha de proposta aberta contemplando detalhadamente os valores solicitados;

III - Todos os documentos que comprovem que a contratada arcou com custos relacionados ao objeto contratual além do que o esperado;

IV - Cópia do novo acordo convenção ou dissídio coletivo que fundamenta a repactuação.



PREFEITURA MUNICIPAL DE SÃO SEBASTIÃO DO UATUMÃ
Secretaria Municipal de Administração e Planejamento

19. DO RECEBIMENTO DO OBJETO E DA FISCALIZAÇÃO:

19.1 Após concluído, o serviço será recebido provisoriamente, mediante termo circunstanciado assinado pelo responsável por seu acompanhamento e fiscalização, assim como pelas partes em até 15 (quinze) dias da comunicação escrita do contratado.

19.2 Na hipótese de recusa de aceitação, por não atendimento às exigências do CONTRATANTE, a CONTRATADA deverá reexecutar os serviços, passando a contar os prazos para pagamento e demais compromissos do CONTRATANTE a partir da data da efetiva aceitação.

19.3 O objeto do presente contrato será recebido definitivamente, em prazo não superior a 90 (Noventa) dias, após parecer circunstanciado da Comissão depois de decorrido o prazo de observação e de vistoria que comprove o exato cumprimento dos termos contratuais.

19.4 O recebimento provisório ou definitivo não exclui a responsabilidade civil pela solidez do serviço, nem a ético-profissional pela perfeita execução do contrato.

19.5 Todos os originais de documentos e desenhos técnicos preparados pela CONTRATADA para a execução dos serviços serão de propriedade do CONTRATANTE.

19.6 O recebimento definitivo pela Administração não eximirá o contratado, pelo prazo mínimo de 05 (cinco) anos da responsabilidade objetiva pela solidez e pela segurança dos materiais e dos serviços executados e pela funcionalidade da construção e, em caso de vício, defeito ou incorreção identificados, o contratado ficará responsável pela reparação, pela correção, pela reconstrução ou pela substituição necessárias, sem prejuízo da vida útil do projeto de cada estrutura.

20. DA EXECUÇÃO DA OBRA:

20.1 A empresa contratada deverá iniciar os serviços de que trata o objeto do presente Edital em até 05 (cinco) dias consecutivos, contados a partir da data da expedição da Ordem de Início dos Serviços, que dar-se-á após ou concomitante à assinatura do contrato pela CONTRATANTE.

20.2 A contratada deverá providenciar a devida Anotação de Responsabilidade Técnica (ART) relativa ao serviço, onde deverá constar o nome e o número da Carteira junto ao CREA do Engenheiro responsável pela gerência dos serviços, bem como a ART dos Engenheiros responsáveis pela condução dos serviços.

20.3 A contratante reserva-se no direito de paralisar ou suspender, a qualquer tempo, a execução dos serviços contratados, mediante o pagamento único e exclusivo daqueles já executados.

20.4 A contratante reserva-se, ainda, no direito de recusar todo e qualquer serviço que não atender às especificações, ou que sejam considerados inadequados pela fiscalização.

20.5 A contratada assumirá integral responsabilidade pelos danos que causar à contratante ou a terceiros, por si ou por seus sucessores e representantes na execução dos serviços contratados, isentando esta Prefeitura de toda e qualquer reclamação que possa surgir em decorrência dos mesmos.

20.6 A contratada será a única responsável para com seus empregados e auxiliares, no que concerne ao cumprimento da legislação trabalhista, previdência social, seguro de acidentes do trabalho ou quaisquer outros encargos previstos em Lei, em especial no que diz respeito às normas de segurança do trabalho, prevista na Legislação Federal (Portaria nº 3.214, de 08-07-78, do Ministério do Trabalho), sendo que o seu descumprimento poderá motivar a aplicação de multas por parte desta Prefeitura ou rescisão contratual com a aplicação das sanções cabíveis.

20.7 A empresa contratada, uma vez iniciados os trabalhos, somente poderá retirar equipamentos e constantes de sua proposta, mediante prévia solicitação e aprovação expressa da licitadora.

20.8 A empresa contratada, por imperativo de ordem e segurança, obriga-se a prover de sinalização quando necessário, colocando no local dos trabalhos, a partir do dia em que estes forem iniciados, placas e tapumes, bem como placa indicativa, também quando necessário.

20.9 O não atendimento deste item implicará na retenção do pagamento da Fatura/Nota Fiscal, por ocasião da primeira aferição.

20.10 Será de responsabilidade da empresa a ser contratada:



PREFEITURA MUNICIPAL DE SÃO SEBASTIÃO DO UATUMÃ
Secretaria Municipal de Administração e Planejamento

- a) Providenciar o CNO - Código Nacional de Obras (Instrução Normativa RFB nº. 1.845/2018), no prazo máximo de até 30 (trinta) dias a contar da assinatura do contrato, sendo o cumprimento desta obrigação condição para a liberação dos pagamentos;
- b) Enviar ao CONTRATANTE a solicitação de reprogramação do cronograma físico-financeiro, se necessário, mediante ofício devidamente protocolado e assinado por seu representante;
- 20.11** Além das atividades constantes neste Edital e seus Anexos, são atribuições do fiscal de obra:
- a) Inspeccionar sistematicamente o objeto do contrato, com a finalidade de examinar ou verificar se sua execução obedece às especificações técnicas de materiais e/ou serviços, ao projeto, aos prazos estabelecidos e demais obrigações do contrato;
- b) Organizar de forma sistemática todas as informações pertinentes aos processos que envolvem a obra: projetos, licitação, contrato, medições, cronogramas físico-financeiros previstos e realizados, aditivos, reajustamentos, realinhamentos, pagamentos, Projeto como Construído (As Built), termos de recebimento provisório e definitivo e devolução de cauções, etc.
- c) Disponibilizar, mensalmente, relatórios constando informações gerenciais da obra.
- d) Solicitar, formalmente, à CONTRATADA, nos eventuais aditivos e paralisações, justificativa técnica respectiva e com base na mesma, formar juízo de valor desses eventos e encaminhar a documentação necessária para instâncias superiores providenciarem as medidas cabíveis aos mesmos;
- e) Comunicar a instâncias superiores qualquer infração cometida pela CONTRATADA, mediante parecer técnico fundamentado, a fim de que as medidas legais cabíveis possam ser aplicadas.
- f) Exigir da CONTRATADA o cumprimento dos prazos dispostos no CRONOGRAMA FÍSICO-FINANCEIRO apresentado anexo a este instrumento, considerando que a execução de cada serviço/etapa será aferido, em cada medição, consoante CRONOGRAMA FÍSICO-FINANCEIRO, previamente aprovado e que a aferição dos prazos se dará mediante a comparação entre o valor total da etapa prevista no cronograma físico-financeiro e o efetivamente realizado, no mês em análise.

21. DAS MEDIÇÕES, DOS PAGAMENTOS E DAS RETENÇÕES:

- 21.1** MEDIÇÕES DOS SERVIÇOS - As medições dos serviços executados serão efetivadas mensalmente, respeitando o percentual de cada parcela conforme Cronograma de medição e pagamento.
- 21.2** Entre duas medições não poderá decorrer menos de 15 (dias) dias, exceto quando se tratar da primeira e da última medição (Medição Final) que será de 30 (trinta) dias.
- 21.3** A medição final bem como o Termo de Recebimento Definitivo dos serviços, ou da obra, será elaborada, pela equipe de engenharia da Prefeitura Municipal de São Sebastião do Uatumã/AM, quando concluída toda a obra.
- 21.4** As medições, acompanhadas de cronograma físico-financeiro, devidamente atualizado, deverão ser encaminhadas pela Comissão de Fiscalização designada para acompanhamento da Obra pela Prefeitura Municipal;
- 21.5** Apresentada a fatura, caberá à Comissão de Fiscalização do contrato atestar a regular realização dos serviços, encaminhando o documento para as providências relativas ao pagamento, acompanhada do boletim de medição aprovado pela FISCALIZAÇÃO.
- 21.6** As medições dos serviços constarão de folha resumo composta dos seguintes documentos:
- a) Termo de Vistoria emitido pela fiscalização;
- b) Prova de regularidade junto ao Fundo de Garantia por Tempo de Serviço (FGTS);
- c) Certidão Negativa de Débito do ISS, referente ao município onde as obras ou serviços venham a ser prestados ou executados;
- d) Cópia do CNO - Código Nacional de Obras (Instrução Normativa RFB nr. 1.845/2018);
- e) Cópia da GPS - Guia da Previdência Social com o número do CNO - Código Nacional de Obras (Instrução Normativa RFB nr. 1.845/2018) da obra, devidamente recolhida e respectiva folha de pagamento do mês anterior;



PREFEITURA MUNICIPAL DE SÃO SEBASTIÃO DO UATUMÃ
Secretaria Municipal de Administração e Planejamento

- f) Cópia do GFIP - Guia de recolhimento do FGTS e Informações à Previdência Social do mês anterior.
- g) Demais certidões que atestem a regularidade fiscal da Contratada mediante a apresentação das certidões do FGTS, Receita Federal do Brasil e CNDT – Certidão Negativa de Débitos Trabalhistas;
- h) Cópia do documento de Anotação de Responsabilidade Técnica – ART, emitida pelo CREA, a ser apresentado no caso da realização da primeira medição ou quando houver alteração do profissional responsável.
- i) A empresa será obrigada a apresentar um relatório fotográfico como comprovação dos boletins de medição coincidindo com a descrição da nota fiscal referente a cada serviço realizado.

21.7 A empresa vencedora deverá a cada pagamento comprovar a sua regularidade fiscal, anexando juntamente com a Nota fiscal, as certidões de Regularidade Fiscal com a Fazenda Estadual, INSS, FGTS, e trabalhista, atualizadas até a data da emissão da Nota Fiscal do mês de sua competência.

21.8 No processo de medição ou na prestação de contas, conforme for o caso, deverá constar a real alíquota de ISSQN adotada pelo Município de São Sebastião do Uatumã/AM.

21.9 DOS PAGAMENTOS: Os pagamentos serão efetuados em até 30 (trinta) dias após a emissão da nota fiscal e desde que estejam liberados os recursos financeiros, após a fiscalização e desde que devidamente atestada pelo fiscal do contrato.

21.10 Os pagamentos serão efetuados de acordo com o Cronograma Físico e Financeiro, depois da realização das medições, que serão elaboradas conforme a execução da obra, tomando-se como final do período, o último dia de cada mês, ou de cada quinzena, ou ainda de acordo com a sistemática exigida pelo órgão repassador dos recursos, no caso de convênio.

21.11 As medições da obra executada serão procedidas por engenheiro civil designado como fiscal pela CONTRATANTE.

21.12 A medição final, bem como os Termos de Recebimento Provisório e Definitivo da Obra serão elaborados por Comissão de Vistoria ou por servidor qualificado designado pela Administração Municipal para tal finalidade quando concluída toda a obra.

21.13 Se, por motivo não imputável à CONTRATADA, o pagamento da medição de cada parcela não ocorrer dentro dos trinta dias de sua realização, incidirá sobre o valor da mesma, atualização monetária diária de 0,1% (um décimo por cento) a partir do trigésimo dia do adimplemento até o dia do efetivo pagamento, limitada a 10% (dez por cento).

21.14 O Cronograma de Desembolso máximo por período será executado de acordo com a disponibilidade dos recursos financeiros.

21.15 Só haverá compensações financeiras e penalizações por eventuais atrasos e descontos por eventuais antecipações de pagamentos se houver acordo entre as partes.

21.16 DAS RETENÇÕES NA FONTE:

a) O Município de São Sebastião do Uatumã/AM aplica a IN/RFB nº 1.234/2012, alterada pela IN/RFB N° 2.145/2023 para fins de retenção de IR - Imposto de Renda em seus pagamentos. Desta forma, para todos os documentos fiscais emitidos a partir da data mencionada, deverão ser observadas as disposições da citada Instrução Normativa, quanto ao IR - Imposto de Renda.

b) Ressalta-se que não serão feitas retenções de CSLL, PIS/PASEP ou COFINS, apenas a retenção de IR - Imposto de Renda será feita, se for o caso, nos moldes da citada Instrução Normativa. Portanto, reprisa-se a necessidade de que a empresa observe as regras da IN RFB nº 1.234/2012 e alterações em todos os documentos fiscais emitidos para o Município de São Sebastião do Uatumã/AM, inclusive quanto ao correto destaque do valor de IR - Imposto de Renda a ser retido.

c) Caso a CONTRATADA seja optante do simples nacional, ficará isenta da retenção do IR – Imposto de Renda e deverá apresentar, juntamente com a nota fiscal, a devida comprovação de sua faixa de recolhimento, a fim de evitar a retenção, na fonte, dos tributos e contribuições, conforme legislação em vigor.

d) Sobre cada nota fiscal emitida será retido o valor referente ao ISSQN – Imposto Sobre Serviços de Qualquer Natureza.



PREFEITURA MUNICIPAL DE SÃO SEBASTIÃO DO UATUMÃ
Secretaria Municipal de Administração e Planejamento

e) A empresa que não for optante pelo simples nacional terá a retenção de 5% do valor da mão de obra referente ao ISSQN – Imposto Sobre Serviços de Qualquer Natureza e 1,5% referente ao IRRF – Imposto de Renda Retido na Fonte nos termos de legislação vigente.

22. GARANTIA DA OBRA E DOS SERVIÇOS:

22.1 A CONTRATADA deverá dar garantia contratual da obra e dos serviços pelo prazo de 01 (um) ano, a contar a partir do 1º dia útil subsequente à data do recebimento definitivo do objeto.

22.2 A garantia será prestada com vistas a manter os serviços e equipamentos em perfeitas condições de uso, sem qualquer ônus ou custo operacional para a CONTRATANTE.

22.3 A garantia abrange, INCLUSIVE, a realização da manutenção corretiva dos serviços pela própria CONTRATADA.

22.3.1 Entende-se por manutenção corretiva aquela destinada a corrigir os defeitos apresentados pelos serviços prestados, compreendendo a realização de ajustes, reparos e correções necessárias.

22.4 Uma vez notificada, a CONTRATADA realizará a reparação ou substituição dos serviços que apresentarem vício ou defeito, devendo iniciar a reparação ou substituição em até 05(cinco) dias, contados a partir do recebimento da notificação.

23. DAS SANÇÕES ADMINISTRATIVAS:

23.1 Comete infração administrativa, nos termos da Lei nº 14.133/2021, o licitante/adjudicatário que:

- a) Der causa à inexecução parcial ou total do contrato;
- b) Deixar de entregar os documentos exigidos no certame;
- c) Não manter a proposta, salvo em decorrência de fato superveniente devidamente justificado;
- d) Não assinar o termo de contrato ou aceitar/retirar o instrumento equivalente, quando convocado dentro do prazo de validade da proposta;
- e) Ensejar o retardamento da execução ou entrega do objeto da licitação sem motivo justificado;
- f) Apresentar declaração ou documentação falsa;
- g) Fraudar a licitação ou praticar ato fraudulento na execução do contrato;
- h) Comportar-se de modo inidôneo ou cometer fraude de qualquer natureza;
- i) Praticar atos ilícitos com vistas a frustrar os objetivos da licitação;
- j) Praticar ato lesivo previsto no art. 5º da Lei nº 12.846/2013;
- k) Praticar atos classificados como fraudulentos ou corruptos, iniciar ou participar de práticas concertadas, coercitivas ou obstrutivas.

23.2 O licitante/adjudicatário que cometer qualquer das infrações discriminadas nos subitens anteriores ficará sujeito, sem prejuízo da responsabilidade civil e criminal, às seguintes sanções:

- a) Advertência por escrito;
- b) Multa;
- c) Impedimento de licitar e contratar;
- d) Declaração de inidoneidade para licitar ou contratar.

23.3 A penalidade de multa pode ser aplicada cumulativamente com as demais sanções.

23.4 Do ato que aplicar a penalidade caberá recurso, no prazo de 15 (quinze) dias úteis, a contar da ciência da intimação, podendo a autoridade que tiver proferido o ato reconsiderar sua decisão ou, no prazo de 05 (cinco) dias encaminhá-lo devidamente informados para a apreciação e decisão superior, no prazo de 20 (vinte) dias úteis.

23.5 Serão publicadas na Imprensa Oficial do Município as sanções administrativas previstas no ITEM 17.2, c, d, deste edital, inclusive a reabilitação perante a Administração Pública.

23.6 DA FRAUDE E DA CORRUPÇÃO - Os licitantes e o contratado devem observar e fazer observar, por seus fornecedores e subcontratados, se admitida a subcontratação, o mais alto padrão de ética durante todo o processo de licitação, de contratação e de execução do objeto contratual.



PREFEITURA MUNICIPAL DE SÃO SEBASTIÃO DO UATUMÃ
Secretaria Municipal de Administração e Planejamento

23.6.1 Para os propósitos desta cláusula, definem-se as seguintes práticas:

- a) PRÁTICA CORRUPTA:** Oferecer, dar, receber ou solicitar, direta ou indiretamente, qualquer vantagem com o objetivo de influenciar a ação de servidor público no processo de licitação ou na execução do contrato;
- b) PRÁTICA FRAUDULENTE:** A falsificação ou omissão dos fatos, com o objetivo de influenciar o processo de licitação ou de execução do contrato;
- c) PRÁTICA CONCERTADA:** Esquematizar ou estabelecer um acordo entre dois ou mais licitantes, com ou sem o conhecimento de representantes ou prepostos do órgão licitador, visando estabelecer preços em níveis artificiais e não-competitivos;
- d) PRÁTICA COERCITIVA:** Causar danos ou ameaçar causar dano, direta ou indiretamente, às pessoas ou sua propriedade, visando influenciar sua participação em um processo licitatório ou afetar a execução do contrato.
- e) PRÁTICA OBSTRUTIVA:** Destruir, falsificar, alterar ou ocultar provas em inspeções ou fazer declarações falsas aos representantes de órgão conveniente ou instituição financiadora, com o objetivo de impedir materialmente a apuração de alegações de prática prevista acima (atos cuja intenção seja impedir materialmente o exercício do direito de o órgão conveniente ou instituição financiadora promover inspeção).

24.DA IMPUGNAÇÃO AO EDITAL E DO PEDIDO DE ESCLARECIMENTO:

24.1 Em até 03 (três) dias úteis antes da data designada para a abertura da sessão pública, **ou seja, até as 23:59:59 hrs do dia 17/07/2024**, qualquer pessoa poderá impugnar este Edital e/ou apresentar pedido de esclarecimento.

- a)** A impugnação e/ou pedido de esclarecimento deverão ser feitos **EXCLUSIVAMENTE** por **FORMA ELETRÔNICA** no sistema;
- b)** A resposta à impugnação ou ao pedido de esclarecimento será divulgada no Portal de Compras Públicas no prazo de até 3 (três) dias úteis, limitado ao último dia útil anterior à data da abertura do certame.
- c)** Acolhida a impugnação, será definida e publicada nova data para a realização do certame.
- d)** As impugnações e pedidos de esclarecimentos não suspendem os prazos previstos no certame, salvo quando se amoldarem ao art. 55 parágrafo 1º, da Lei nº 14.133/2021.
- e)** A concessão de efeito suspensivo à impugnação é medida excepcional e deverá ser motivada pelo Agente de Contratação, nos autos do processo de licitação.
- f)** As respostas aos pedidos de esclarecimentos serão divulgadas pelo sistema e vincularão os participantes e a Administração.
- g)** As respostas às impugnações e aos esclarecimentos solicitados, bem como outros avisos de ordem geral, serão cadastradas no sítio www.comprasuatuma.com.br, sendo de responsabilidade dos licitantes, seu acompanhamento.
- h)** A petição de impugnação apresentada por empresa deve ser firmada por sócio, pessoa designada para a administração da sociedade empresária, ou procurador, e vir acompanhada, conforme o caso, de estatuto ou contrato social e suas posteriores alterações, se houver, do ato de designação do administrador, ou de procuração pública ou particular (instrumento de mandato com poderes para impugnar o Edital), sob pena de ser julgada extinta sem o julgamento do mérito.

25.DAS DISPOSIÇÕES GERAIS:

25.1 Da sessão pública da Concorrência divulgar-se-á Ata no sistema eletrônico.

25.2 Não havendo expediente ou ocorrendo qualquer fato superveniente que impeça a realização do certame na data marcada, a sessão será automaticamente transferida para o primeiro dia útil subsequente, no mesmo horário anteriormente estabelecido, desde que não haja comunicação em contrário, pelo Agente de Contratação.

25.3 Todas as referências de tempo no Edital, no aviso e durante a sessão pública observarão o horário de Brasília – DF.



PREFEITURA MUNICIPAL DE SÃO SEBASTIÃO DO UATUMÃ
Secretaria Municipal de Administração e Planejamento

25.4 No julgamento das propostas e da habilitação, o Agente de Contratação poderá sanar erros ou falhas que não alterem a substância das propostas, dos documentos e sua validade jurídica, mediante despacho fundamentado, registrado em ata e acessível a todos, atribuindo-lhes validade e eficácia para fins de habilitação e classificação.

25.5 A homologação do resultado desta licitação não implicará direito à contratação.

25.6 As normas disciplinadoras da licitação serão sempre interpretadas em favor da ampliação da disputa entre os interessados, desde que não comprometam o interesse da Administração, o princípio da isonomia, a finalidade e a segurança da contratação.

25.7 Os licitantes assumem todos os custos de preparação e apresentação de suas propostas e a Administração não será, em nenhum caso, responsável por esses custos, independentemente da condução ou do resultado do processo licitatório.

25.8 Na contagem dos prazos estabelecidos neste Edital e seus Anexos, excluir-se-á o dia do início e incluir-se-á o do vencimento. Só se iniciam e vencem os prazos em dias de expediente na Administração.

25.9 O desatendimento de exigências formais não essenciais não importará o afastamento do licitante, desde que seja possível o aproveitamento do ato, observados os princípios da isonomia e do interesse público.

25.10 O licitante é o responsável pela fidelidade e legitimidade das informações prestadas e dos documentos apresentados em qualquer fase da licitação.

25.11 A falsidade de qualquer documento apresentado ou a inverdade das informações nele contidas implicará a imediata desclassificação do proponente que o tiver apresentado, ou, caso tenha sido o vencedor, a rescisão do contrato ou do documento equivalente, sem prejuízo das demais sanções cabíveis.

25.12 Em caso de divergência entre disposições deste Edital e de seus anexos ou demais peças que compõem o processo, prevalecerá as deste Edital.

25.13 O Município reserva a si o direito de revogar a presente licitação por razões de interesse público ou anulá-la, no todo ou em parte por vício ou ilegalidade, bem como adiar sine die ou prorrogar o prazo para recebimento e/ou abertura da PROPOSTA DE PREÇO ou da DOCUMENTAÇÃO DE HABILITAÇÃO, desclassificar qualquer proposta ou desqualificar qualquer Licitante, caso tome conhecimento de fato que afete a capacidade financeira, técnica ou comercial da Licitante, sem que isto gere direito à indenização ou ressarcimento de qualquer natureza.

25.14 A anulação da Concorrência induz à do contrato.

25.15 A anulação da licitação por motivo de ilegalidade não gera obrigação de indenizar.

25.16 É facultado à Autoridade Superior, em qualquer fase desta Concorrência, promover diligência destinada a esclarecer ou completar a instrução do processo, atualizar documentos cuja validade tenha expirado após a data de recebimento das propostas, vedada a inclusão posterior de informação ou de documentos que deveriam ter sido apresentados para fins de classificação e habilitação, com exceção de documentos que apenas venham a atestar condição pré-existente à abertura da sessão pública.

25.17 O Edital está disponibilizado, na íntegra, no endereço eletrônico: www.comprasuatuma.com.br, e também no Portal da Transparência: <https://saosebastiaodouatuma.am.gov.br/transparencia/>.

25.18 A Agente de contratação poderá relevar erros formais em quaisquer documentos apresentados, desde que tais erros não alterem o conteúdo dos mesmos.

25.19 Integram este Edital, para todos os fins e efeitos, os seguintes anexos:

1. A minuta do Contrato a ser firmado;
2. Modelos de Declarações diversas;
3. Modelo de Proposta de Preços;
4. Planilha Orçamentária, cronograma físico financeiro, composição de BDI e anexos;

Adriano Araújo Rodrigues
Secretário de Adm. e Planejamento
Inscricao nº. 146/2022

São Sebastião do Uatumã/AM, em 08 de julho de 2024.



PREFEITURA MUNICIPAL DE SÃO SEBASTIÃO DO UATUMÃ
Secretaria Municipal de Administração e Planejamento

ANEXO I - MINUTA DE CONTRATO

CONTRATO Nº xxxx/2024, FIRMADO ENTRE PREFEITURA MUNICIPAL DE SÃO SEBASTIÃO DO UATUMÃ POR INTERMÉDIO DA SECRETARIA MUNICIPAL DE INFRAESTRUTURA, TRANSPORTES E SERVIÇOS URBANOS E A EMPRESA xxxxx, OBJETIVANDO A xxxxx, nos termos abaixo aduzidos:

Aos **xx (xx) dia do mês de xxxx do ano de 2024**, neste município de São Sebastião do Uatumã/AM, na sede da Prefeitura Municipal, situada na Rua Justino de Melo, nº 175 – Bairro Centro, CEP 69.135-000, presentes a **PREFEITURA MUNICIPAL DE SÃO SEBASTIÃO DO UATUMÃ**, pessoa jurídica de direito público, com seus atos constitutivos devidamente inscritos no Cadastro Nacional de Pessoa Jurídica - CNPJ, sob o nº 04.628.418/0001-07, doravante designada simplesmente **CONTRATANTE**, neste ato representada por seu Prefeito Municipal, o Sr. **JANDER PAES DE ALMEIDA**, brasileiro, casado, portador da cédula de identidade nº 1429351-0 SSP/AM e CPF nº 721.748.382-49, com domicílio no município de São Sebastião do Uatumã – AM, e no outro a empresa **xxxxxx**, pessoa jurídica de direito privado, com seus atos constitutivos devidamente inscritos no Cadastro Nacional de Pessoa Jurídica - CNPJ, sob o nº xxxx, com sede na xxxxx, adiante designada simplesmente **CONTRATADA**, neste ato representada por seu Diretor o(a) Sr(a). **xxxx**, xxx(a), xxx(a), xxxxx(a), portador da cédula de identidade nº xxx e do CPF xxxx, residente e domiciliado na xxxxx, em consequência do resultado da Licitação, na modalidade **CONCORRÊNCIA ELETRÔNICA Nº XXX/2024 – PMSSU**, tendo em vista o que consta no **Processo Administrativo nº XXXX/2024 – SEMINFRA**, doravante referido por PROCESSO, é assinado o presente CONTRATO, conforme minuta no que lhe é aplicável, que se regerá pelas disposições da Lei nº 14.133 de [1º de abril de 2021](#), e demais legislação aplicável, mediante as cláusulas e condições a seguir enunciadas.

DA FUNDAMENTAÇÃO LEGAL E DA VINCULAÇÃO DO CONTRATO

O presente Contrato fundamenta-se na Lei Federal nº. 14.133/2021 e demais legislações pertinentes, sendo decorrente do Processo Administrativo nº. XXX/2024. As partes têm entre si justo e avençado, e celebram o presente Contrato, instruído no processo de Concorrência nº XX/2024, cujo resultado foi homologado em data de / /2024, pelo Prefeito Municipal, mediante as cláusulas e condições que se seguem:

CLÁUSULA PRIMEIRA – DO OBJETO

1.1. Este contrato tem por objeto a XXXXXX, de acordo com o Projeto Básico e Especificações Técnicas constantes da Concorrência nº. XXX/2024.

CLÁUSULA SEGUNDA – DO REGIME DE EXECUÇÃO

2.1. O regime de execução da obra é o de empreitada por preço global, nos termos do artigo 6º, XXIX c/c art. 46, II da Lei nº 14.133/2021.

CLÁUSULA TERCEIRA – DO VALOR, CONDIÇÕES DE PAGAMENTO E DAS RETENÇÕES

3.1. Para a execução total da obra fica contratado o preço global de R\$ _____ (_____) proposto pela CONTRATADA.

3.2. O contrato durante toda sua vigência e execução deverá observar o equilíbrio financeiro nos parâmetros da proposta, conjugado na composição de preços dos valores básicos de cada item.

3.3. Os pagamentos serão efetuados em até 30 (trinta) dias após a liberação dos recursos financeiros, após a emissão da Nota Fiscal e desde que devidamente atestada pelo fiscal nomeado para acompanhar os serviços e deverá a empresa apresentar os seguintes documentos:

Termo de Vistoria emitido pela fiscalização;



PREFEITURA MUNICIPAL DE SÃO SEBASTIÃO DO UATUMÃ
Secretaria Municipal de Administração e Planejamento

Prova de regularidade junto ao Fundo de Garantia por Tempo de Serviço (FGTS);
Certidão Negativa de Débito do ISS, referente ao município onde as obras ou serviços venham a ser prestados ou executados;

Cópia do CNO - Código Nacional de Obras (Instrução Normativa RFB nr. 1.845/2018);

Cópia da GPS - Guia da Previdência Social com o número do CNO - Código Nacional de Obras (Instrução Normativa RFB nr. 1.845/2018) da obra, devidamente recolhida e respectiva folha de pagamento do mês anterior;

Cópia do GFIP - Guia de recolhimento do FGTS e Informações à Previdência Social do mês anterior.

Demais certidões que atestem a regularidade fiscal da Contratada mediante a apresentação das certidões do FGTS, Receita Federal do Brasil e CNDT – Certidão Negativa de Débitos Trabalhistas;

Cópia do documento de Anotação de Responsabilidade Técnica – ART, emitida pelo CREA, a ser apresentado no caso da realização da primeira medição ou quando houver alteração do profissional responsável.

A empresa será obrigada a apresentar um relatório fotográfico como comprovação dos boletins de medição coincidindo com a descrição da nota fiscal referente a cada serviço realizado.

3.4. A medição final, bem como os Termos de Recebimento Provisório e Definitivo da Obra será elaborada por Comissão de Vistoria ou por servidor designado pela Administração Municipal para tal finalidade quando concluída toda a obra.

3.5. Se por motivo não imputável à CONTRATADA, o pagamento da medição de cada parcela não ocorrer dentro dos trinta dias de sua realização, incidirá sobre o valor da mesma, atualização monetária diária de 0,1%, a partir do trigésimo dia do adimplemento até o dia do efetivo pagamento, limitada a 10%.

3.6. O Cronograma de Desembolso máximo por período será executado de acordo com a disponibilidade dos recursos financeiros.

3.7. Só haverá compensações financeiras e penalizações por eventuais atrasos e descontos por eventuais antecipações de pagamentos se houver acordo entre as partes.

3.8. Os preços do contrato não poderão ser reajustados, porém, será observada estritamente a manutenção do equilíbrio econômico-financeiro do mesmo.

3.9. A CONTRATANTE, independente das quantias previstas neste instrumento poderá sustar o pagamento de qualquer fatura no todo ou em parte, nos seguintes casos:

a) execução defeituosa da obra;

b) existência de qualquer débito exigível pela CONTRATANTE.

3.10. DAS RETENÇÕES NA FONTE:

O Município de São Sebastião do Uatumã aplica a Instrução Normativa da Receita Federal do Brasil nº 1.234/2012, alterada pela IN/RFB N° 2.145/2023 para fins de retenção de IR - Imposto de Renda em seus pagamentos. Desta forma, para todos os documentos fiscais emitidos a partir da data mencionada, deverão ser observadas as disposições da citada Instrução Normativa, quanto ao IR - Imposto de Renda.

Não serão feitas retenções de CSLL, PIS/PASEP ou COFINS, apenas a retenção de IR - Imposto de Renda, se for o caso, nos moldes da citada Instrução Normativa. A empresa contratada deverá observar as regras da IN RFB nº 1.234/2012 e alterações em todos os documentos fiscais emitidos para o Município de São Sebastião do Uatumã/AM, inclusive quanto ao correto destaque do valor de IR - Imposto de Renda a ser retido.

Caso a CONTRATADA seja optante do Sistema Integrado de Pagamento de Impostos e Contribuições das Microempresas e Empresas de Pequeno Porte (SIMPLES), ficará isenta da retenção do IR – Imposto de Renda e deverá apresentar, juntamente com a nota fiscal, a devida comprovação de sua faixa de recolhimento, a fim de evitar a retenção, na fonte, dos tributos e contribuições, conforme legislação em vigor.

Sobre cada nota fiscal emitida será retido o valor referente ao ISSQN – Imposto Sobre Serviços de Qualquer Natureza.

A empresa que não for optante pelo simples nacional terá a retenção de 5% do valor da mão de obra referente ao ISSQN – Imposto Sobre Serviços de Qualquer Natureza e 1,5% referente ao IRRF – Imposto de Renda Retido na Fonte nos termos de legislação vigente.



PREFEITURA MUNICIPAL DE SÃO SEBASTIÃO DO UATUMÃ
Secretaria Municipal de Administração e Planejamento

CLÁUSULA QUARTA – DO PRAZO DE EXECUÇÃO DA OBRA E VIGENCIA DO CONTRATO

4.1. A CONTRATADA observará o prazo de 60 (sessenta) dias contados da data do recebimento da "ORDEM DE SERVIÇOS" para a execução da obra.

4.1.1. As etapas de execução, conclusão e entrega do objeto estão demonstradas no Cronograma Físico da obra.

4.2. Só se admitirá a prorrogação de prazos quando houver impedimentos que paralise ou restrinjam o normal andamento da obra decorrente de fatos alheios à responsabilidade da CONTRATADA, atestados e reconhecidos pela CONTRATANTE.

4.3. Na ocorrência de tais fatos, os pedidos de prorrogação referentes aos prazos parciais serão encaminhados por escrito um dia após o evento enquanto os pedidos de prorrogação do prazo final deverão ser encaminhados por escrito dez dias antes de findar o prazo original, em ambos os casos com justificativa circunstanciada.

4.4. O prazo de vigência do contrato é de 90 (noventa) dias consecutivos, contados a partir de sua assinatura, tendo validade e eficácia após publicação do respectivo extrato na Imprensa Oficial, podendo ser prorrogado através de Termo Aditivo, nas hipóteses previstas nos artigos 105 e 111 da Lei federal nº. 14.133/2021, mediante prévia justificativa. A eventual prorrogação do prazo de vigência do contrato somente será admitida, desde que não decorrentes de erros ou omissões por parte do contratado.

CLÁUSULA QUINTA – DO CRÉDITO PELO QUAL CORRERÁ A DESPESA

5.1 – As despesas decorrentes deste contrato correrão por conta da Dotação Orçamentária:
xxxxxxx

CLÁUSULA SEXTA - DA GARANTIA PARA A EXECUÇÃO DA OBRA

6.1 Não será necessário a garantia de execução dos serviços.

CLÁUSULA SÉTIMA – DOS DIREITOS E RESPONSABILIDADES DAS PARTES

7.1. São direitos e responsabilidades da CONTRATADA:

Manter durante toda a execução do contrato, em compatibilidade com as demais obrigações assumidas, todas as condições de habilitação e qualificação exigidas na licitação indicada no preâmbulo deste termo;

Responsabilizar-se integralmente pelas obras e/ou serviços porventura executados com vícios ou defeitos, em virtude de ação ou omissão, negligência, imperícia, imprudência ou emprego de material inadequado ou de qualidade inferior, inclusive aqueles que acarretem infiltrações de qualquer espécie ou natureza, que deverão ser demolidos e/ou refeitos, sem ônus para o CONTRATANTE;

Responsabilizar-se pelos serviços de proteção provisórios, necessários à execução do objeto deste contrato, bem como pelas despesas provenientes do uso de equipamentos;

Cumprir fielmente o presente contrato, de modo que, no prazo estabelecido, a obra seja entregue inteiramente concluída e acabada, em perfeitas condições de uso;

Observar, na execução da obra mencionada, as leis, os regulamentos, as posturas, inclusive de segurança pública e as melhores normas técnicas específicas;

Providenciar, às suas expensas, junto às repartições competentes, o necessário licenciamento dos serviços, as aprovações respectivas, inclusive de projetos complementares, bem como de placas exigidas pelos órgãos competentes e pela CONTRATANTE;

fornecer equipamentos, instalações, ferramentas, materiais e mão de obra necessários à execução;

fornecer e utilizar na execução da obra, equipamentos e materiais novos e de primeira qualidade;

Executar ensaios, verificações e testes de materiais e de equipamentos ou de serviços executados;

Realizar as despesas com mão de obra, inclusive as decorrentes de obrigações previstas na legislação fiscal, social e trabalhista, apresentando à CONTRATANTE, quando exigida, cópias dos documentos de quitação;



PREFEITURA MUNICIPAL DE SÃO SEBASTIÃO DO UATUMÃ
Secretaria Municipal de Administração e Planejamento

Assumir quaisquer acidentes na execução da obra, inclusive quanto às redes de serviços públicos, aos fatos de que resultem na destruição ou danificação da obra, estendendo-se essa responsabilidade até a assinatura do "TERMO DE RECEBIMENTO DEFINITIVO DA OBRA";

Se responsabilizar, por todos os ônus, encargos e obrigações comerciais, fiscais, sociais, tributárias, trabalhistas e previdenciárias, ou quaisquer outras previstas na legislação em vigor, bem como por todos os gastos e encargos com material e mão de obra necessária à completa realização das obras, até a sua entrega perfeitamente concluída;

Obedecer às normas trabalhistas vigentes, contidas na Consolidação das Leis do Trabalho (CLT), no que concerne à despesa da contratação com vínculo empregatício do pessoal a ser empregado na execução das obras, englobando todas e quaisquer despesas decorrentes da execução dos contratos de trabalho em razão de horário, condição ou demais peculiaridades;

Fornecer, na entrega da obra, as indicações práticas sobre o uso e limitações da mesma;

Providenciar o ART da obra junto ao CREA/CAU/AM e entregar a CONTRATANTE;

Apresentar no prazo estabelecido neste instrumento as Notas Fiscais de Prestação de Serviços, acompanhadas das respectivas medições devidamente aprovadas pelo Engenheiro responsável da CONTRATANTE, especificando claramente o custo específico com a mão de obra;

Receber dentro do prazo estipulado, os pagamentos correspondentes às medições da obra já executada;

Prestar, sem quaisquer ônus para o CONTRATANTE, os serviços necessários à correção e revisão de falhas ou defeitos verificados na execução do objeto, sempre que a ela imputáveis.

Responsabilizar-se integralmente pela iluminação, instalações e despesas delas provenientes, e equipamentos acessórios necessários à fiel execução das obras contratadas;

Responsabilizar-se integralmente pela qualidade das obras e pelos materiais empregados, que devem guardar conformidade com as especificações dos Projetos Básico e Executivo, com as normas da Associação Brasileira de Normas Técnicas – ABNT, e demais normas técnicas pertinentes, a serem atestadas pelo CONTRATANTE.

Responsabilizar-se durante todo o prazo de execução dos serviços pelo cumprimento das Normas de Segurança e Medicina do Trabalho, conforme disposto no inciso XXXIII do artigo 7º da Constituição Federal e demais legislações aplicáveis, com vistas a prevenir acidentes de quaisquer natureza com as máquinas, equipamentos, aparelhagem e empregados, seus ou de terceiros, na execução de obras ou serviços ou em Manter constante e permanentemente vigilância sobre os serviços e as obras executados, bem como sobre os equipamentos e materiais, cabendo-lhe total responsabilidade por quaisquer perdas e danos, que eventualmente venham a ocorrer até a Aceitação Definitiva das Obras.

Correrão por exclusiva conta, responsabilidade e risco da contratada, as consequências que advierem de:

Sua negligência, imperícia, imprudência e/ou omissão, inclusive de seus empregados e prepostos;

Imperfeição ou insegurança nos serviços;

Falta de solidez dos serviços executados, mesmo verificada após o término deste contrato;

Violação do direito de propriedade industrial;

Furto, perda, roubo, deterioração, ou avaria dos maquinários, equipamentos e materiais utilizados na execução de obras e/ou serviços;

Ato ilícito ou danoso de seus empregados ou de terceiros, em tudo que se referir às obras e aos serviços;

Esbulho possessório;

Infiltrações de qualquer espécie ou natureza;

Prejuízos causados à propriedade de terceiros;

x) A garantia dos serviços bem como dos materiais empregados será de 05 (Cinco) anos após o recebimento dos mesmos, nos termos do art. 618, do Código Civil Brasileiro.

7.1.1. A CONTRATADA é responsável por encargos trabalhistas, inclusive decorrentes e acordos, dissídios e convenções coletivas, previdenciários, fiscais e comerciais oriundos da execução do contrato, podendo o CONTRATANTE, a qualquer tempo, exigir a comprovação do cumprimento de tais encargos como condição do pagamento dos créditos da CONTRATADA.



PREFEITURA MUNICIPAL DE SÃO SEBASTIÃO DO UATUMÃ
Secretaria Municipal de Administração e Planejamento

7.1.2. Nos termos do Artigo 43 da Portaria Interministerial nº 424/2016 a CONTRATADA deverá conceder livre acesso aos documentos e registros contábeis da empresa, referentes ao objeto contratado, para os servidores do órgão ou entidade pública concedente e dos órgãos de controle interno e externo.

7.2. São direitos e responsabilidades da CONTRATANTE:

Aplicar as penalidades regulamentares e contratuais no caso de inadimplemento das obrigações da CONTRATADA;

Intervir na prestação do serviço, nos casos e condições previstos em lei;

Homologar reajustes e proceder à revisão dos valores propostas na forma da lei e do presente contrato;

Cumprir e fazer cumprir as disposições regulamentares do serviço e as cláusulas contratuais deste instrumento;

Fiscalizar a execução por intermédio do seu engenheiro responsável;

Cumprir e fazer cumprir os termos da Lei Federal 14.133/2021 e do presente instrumento, inclusive no que diz respeito ao equilíbrio econômico e financeiro durante a execução do contrato;

Efetuar os pagamentos devidos à CONTRATADA no prazo estipulado no contrato depois do recebimento das notas fiscais e respectivas medições de cada etapa, já devidamente atestadas por Engenheiro responsável pela fiscalização;

Aplicar e cobrar as multas pela inexecução total ou parcial da obra ou pela inobservância de quaisquer das cláusulas deste contrato;

Efetuar a retenção dos impostos e encargos legais sobre as notas fiscais de cada parcela;

Modificar o contrato, unilateralmente, para melhor adequação às finalidades de interesse público, respeitados os direitos da CONTRATADA;

Extinguir unilateralmente nas situações previstas no inciso I do art. 138 da Lei nº 14.133/2021, e com as consequências indicadas no art. 139 da mesma Lei, sem prejuízo da aplicação das sanções previstas no Termo de Referência, anexo ao Edital.

CLÁUSULA OITAVA – DAS PENALIDADES CABÍVEIS E DOS VALORES DAS MULTAS

8.1. As penalidades contratuais aplicáveis de acordo com o art. 156 da Lei nº 14.133/2021 são:

Advertência verbal ou escrita;

Multas;

Impedimento de licitar e contratar; e,

Declaração de inidoneidade para licitar ou contratar.

8.2. A advertência verbal ou escrita será aplicada independentemente de outras sanções cabíveis, quando houver descumprimento de condições contratuais ou condições técnicas estabelecidas conforme elencado no inciso I do art. 155 da Lei nº 14.133/2021.

8.3. As multas previstas são as seguintes:

0,5% (cinco décimos por cento) sobre o valor contratual, por dia de atraso na entrega da obra.

1,0% (um por cento) sobre o valor contratual, por infração a quaisquer das cláusulas do contrato.

2% (dois por cento) do valor contratual, na hipótese de rescisão do contrato nos casos previstos em lei, por culpa da CONTRATADA, sem prejuízo da responsabilidade civil ou criminal incidente e da obrigação de ressarcir das perdas e danos que der causa.

8.4. Impedimento de licitar e contratar no âmbito da Administração Pública direta e indireta do Município de São Sebastião do Uatumã/AM, pelo prazo máximo de 3 (três) anos, de acordo com os incisos II ao VII do art. 155 da Lei nº 14.133/2021.

8.5. Declaração de inidoneidade, que será aplicada ao responsável pelas infrações administrativas previstas nos incisos II, III, IV, V, VI, VII VIII, IX, X, XI e XII do caput do art. 155 da Lei nº 14.133/2021, e impedirá o responsável de licitar ou contratar no âmbito da Administração Pública direta e indireta de todos os entes federativos, pelo prazo mínimo de 3 (três) anos e máximo de 6 (seis) anos.

8.5. Perda da garantia contratual, quando for o caso.

EDITAL APROVADO NA FORMA DO ARTIGO 53, DA LEI FEDERAL 14.133/2021



PREFEITURA MUNICIPAL DE SÃO SEBASTIÃO DO UATUMÃ
Secretaria Municipal de Administração e Planejamento

8.6. De qualquer sanção imposta, a CONTRATADA poderá, no prazo máximo de cinco dias, contados da intimação do ato, oferecer recurso à CONTRATANTE, devidamente fundamentado.

8.7. As multas previstas no item anterior são independentes e serão aplicadas cumulativamente.

8.8. A multa definida na alínea "a" do item 8.3, será descontada de imediato dos pagamentos das parcelas devidas e a multa prevista na alínea "b" do mesmo item será descontada por ocasião do último pagamento.

8.9. A CONTRATADA não incorrerá na multa prevista na alínea "b" acima referida, na ocorrência de caso fortuito ou de força maior, ou de responsabilidade da CONTRATANTE.

CLÁUSULA NONA – DOS CASOS DE EXTINÇÃO

9.1. A CONTRATANTE poderá considerar extinto este contrato, de pleno direito, independentemente de qualquer notificação ou aviso prévio, judicial ou extrajudicial, se:

A CONTRATADA não iniciar os trabalhos dentro de vinte dias contados da data do recebimento da "ORDEM DE SERVIÇO" ou interrompê-los por mais de vinte dias consecutivos, sem justificativa aceita pela CONTRATANTE.

A CONTRATADA, sem prévia autorização da CONTRATANTE, ceder o presente contrato, no todo ou em parte.

A CONTRATADA atrasar por mais de trinta dias o cumprimento dos prazos parciais previstos no Cronograma Físico e Financeiro aprovado pela CONTRATANTE.

A CONTRATADA não atender as exigências da CONTRATANTE relativamente a defeitos ou imperfeições das obras, dos serviços ou das instalações, ou com respeito a quaisquer dos materiais, dos equipamentos e da mão-de-obra utilizados.

As multas aplicadas à CONTRATADA atingirem, isolada ou cumulativamente, montante correspondente a 5% (cinco por cento) do valor do contrato;

A CONTRATADA deixar de cumprir qualquer cláusula, condições ou obrigações previstas neste contrato ou dele decorrente;

Ocorrer qualquer um dos motivos referidos nos Capítulos VI da Lei nº 14.133/2021.

9.2. Os demais casos de extinção contratual são os previstos nos artigos 137 a 139 da Lei nº 14.133/2021.

9.5. A extinção contratual deverá ser formalmente motivada nos autos de processo administrativo assegurado à CONTRATADA o direito à prévia e ampla defesa.

CLÁUSULA DÉCIMA – DA VINCULAÇÃO AO EDITAL DA LICITAÇÃO

10.1. O presente contrato está vinculado em todos os seus termos ao Edital de Concorrência nº. xxx/2024 e respectivos anexos, bem como à proposta de preços vencedora.

CLÁUSULA DÉCIMA PRIMEIRA – DA LEGISLAÇÃO APLICÁVEL AO CONTRATO E AOS CASOS OMISSOS

11.1. Aplica-se a Lei nº. 14.133/2021, o Código Penal e o Código Civil Brasileiro ao presente contrato e em especial aos seus casos omissos.

CLÁUSULA DÉCIMA SEGUNDA – DA MANUTENÇÃO DAS CONDIÇÕES DE HABILITAÇÃO E QUALIFICAÇÃO

12.1. A CONTRATADA deverá manter durante a execução do contrato, em compatibilidade com as obrigações por ele assumidas, todas as condições de habilitação e qualificação exigidas na licitação.

CLÁUSULA DÉCIMA TERCEIRA – DA FISCALIZAÇÃO DA OBRA E DO CONTRATO

13.1. A fiscalização da execução da obra será exercida por engenheiro civil credenciado, independentemente de qualquer outra supervisão, assessoramento e/ou acompanhamento da obra que venha a ser determinada pela CONTRATANTE, ao seu exclusivo juízo.

13.2. A fiscalização de que trata este item não exclui, nem reduz a responsabilidade da CONTRATADA, inclusive perante terceiros, por qualquer irregularidade, e, na sua ocorrência, não implica co-responsabilidade da CONTRATANTE ou de seus empregados, prepostos ou contratados.



PREFEITURA MUNICIPAL DE SÃO SEBASTIÃO DO UATUMÃ
Secretaria Municipal de Administração e Planejamento

13.3. Todas as ORDENS DE SERVIÇOS, instruções, reclamações e, em geral, qualquer entendimento entre a fiscalização e a CONTRATADA serão feitas por escrito, nas ocasiões devidas, não sendo tomadas em consideração quaisquer alegações fundamentadas em ordens ou declarações verbais.

13.4. A CONTRATADA obriga-se a retirar da obra e não readmitir os empregados, contratados ou prepostos que venham a criar embaraços à fiscalização, bem como a remover quaisquer materiais ou equipamentos que não estejam de acordo com as especificações aprovadas para a execução da obra.

13.5. Da(s) decisão(ões) da fiscalização poderá a CONTRATADA recorrer à CONTRATANTE, no prazo de 05 (cinco) dias úteis, sem efeito suspensivo.

13.6 . A fiscalização da execução do Contrato será exercida pelos Srs. xxxxx, matrícula 7332 e o Sr. xxxxxx e como fiscal suplente a xxxxxx, conforme Portaria nº de, neste ato denominado fiscal ou gestor do Contrato devidamente credenciado pela autoridade competente, ao que competirá dirimir as dúvidas que surgirem no curso da execução (art. 117 da Lei nº 14.133/2021), independentemente de qualquer outra supervisão, assessoramento e/ou acompanhamento do objeto que venha a ser determinado pela CONTRATANTE à seu exclusivo juízo.

13.7. Além das atividades constantes neste Edital e seus Anexos, são atribuições do fiscal de obra:

Inspecionar sistematicamente o objeto do contrato, com a finalidade de examinar ou verificar se sua execução obedece às especificações técnicas de materiais e/ou serviços, ao projeto, aos prazos estabelecidos e demais obrigações do contrato;

Organizar de forma sistemática todas as informações pertinentes aos processos que envolvem a obra: projetos, licitação, contrato, medições, cronogramas físico-financeiros previstos e realizados, aditivos, reajustamentos, realinhamentos, pagamentos, Projeto como Construído (As Built), termos de recebimento provisório e definitivo e devolução de cauções, etc.

Disponibilizar, mensalmente, relatórios constando informações gerenciais da obra.

Solicitar, formalmente, à CONTRATADA, nos eventuais aditivos e paralisações, justificativa técnica respectiva e com base na mesma, formar juízo de valor desses eventos e encaminhar a documentação necessária para instâncias superiores providenciarem as medidas cabíveis aos mesmos;

Comunicar a instâncias superiores qualquer infração cometida pela CONTRATADA, mediante parecer técnico fundamentado, a fim de que as medidas legais cabíveis possam ser aplicadas.

Exigir da CONTRATADA o cumprimento dos prazos dispostos no CRONOGRAMA FÍSICO-FINANCEIRO apresentado anexo a este instrumento, considerando que a execução de cada serviço/etapa será aferido, em cada medição, consoante CRONOGRAMA FÍSICO- FINANCEIRO, previamente aprovado e que a aferição dos prazos se dará mediante a comparação entre o valor total da etapa prevista no cronograma físico-financeiro e o efetivamente realizado, no mês em análise.

CLÁUSULA DÉCIMA QUARTA - DAS CONDIÇÕES DE RECEBIMENTO DA OBRA

14.1. Depois de concluída, a obra será recebida provisoriamente, mediante termo circunstanciado assinado pelo responsável por seu acompanhamento e fiscalização, assim como pelas partes em até 15 (quinze) dias da comunicação escrita do contratado.

14.2. Na hipótese de recusa de aceitação, por não atendimento às exigências do CONTRATANTE, a CONTRATADA deverá reexecutar as obras, passando a contar os prazos para pagamento e demais compromissos do CONTRATANTE a partir da data da efetiva aceitação.

14.3. O objeto do presente contrato será recebido provisoriamente, mediante apresentação da Certidão Negativa de Débito (CND) conjunta junto à Receita Federal do Brasil; a comprovação de regularidade fiscal em relação aos tributos incidentes sobre a atividade objeto deste contrato; e do Certificado de Regularidade da Situação Fiscal junto ao FGTS, em até 15 (quinze) dias da comunicação escrita da CONTRATADA, após parecer circunstanciado de comissão ou de membro designado pelo CONTRATANTE;



PREFEITURA MUNICIPAL DE SÃO SEBASTIÃO DO UATUMÃ
Secretaria Municipal de Administração e Planejamento

14.4. O objeto do presente contrato será recebido definitivamente, em prazo não superior a 90 (Noventa) dias, após parecer circunstanciado da Comissão depois de decorrido o prazo de observação e de vistoria que comprove o exato cumprimento dos termos contratuais.

14.5. O recebimento provisório ou definitivo não exclui a responsabilidade civil pela solidez e segurança da obra ou serviço, nem a ético-profissional pela perfeita execução do contrato.

14.6. Todos os originais de documentos e desenhos técnicos preparados pela CONTRATADA para a execução dos serviços e obras contratados serão de propriedade do CONTRATANTE.

14.7. As certidões constantes nos incisos 14.3 e 14.4 são referentes ao CNPJ da empresa e CNO da Obra.

CLÁUSULA DÉCIMA QUINTA – DAS DISPOSIÇÕES GERAIS

15.1. A CONTRATANTE só admitirá quaisquer alterações de projetos ou especificações se houve motivo justificado e fundamentado com a necessária antecedência.

15.2. A CONTRATADA somente poderá subempreitar parte do objeto contratado com prévia concordância da CONTRATANTE, ficando, neste caso, solidariamente responsável perante a CONTRATANTE pelas obras, serviços ou instalações executadas pela subempreiteira e, ainda, pelas consequências dos fatos e atos a ela imputáveis.

15.3. As prorrogações de prazo de execução de etapas da obra serão processadas nos termos do artigo 107 c/c art. 124 da Lei nº. 14.133/2021.

15.4. As alterações contratuais obedecerão aos dispositivos constantes do artigo 124 da Lei 14.133/2021.

CLÁUSULA DÉCIMA SEXTA – DO REAJUSTAMENTO EM SENTIDO GERAL

16.1. Decorrido o prazo de 12 (Doze) meses da data da proposta de preços, poderá o contratado fazer jus ao reajuste do valor contratual pelo Índice Nacional da Construção Civil - INCC que deverá retratar a variação efetiva do custo de produção ou dos insumos utilizados na consecução do objeto, na forma da Lei 14.133/2021 e os arts. 2º e 3º da Lei nº 10.192, de 14/02/2001.

CLÁUSULA DÉCIMA SÉTIMA – DA REVISÃO

17.1. A REVISÃO poderá ocorrer a qualquer tempo da vigência contratual, desde que a parte interessada comprove a ocorrência de fato imprevisível, superveniente à formalização da proposta, que importe, diretamente, em majoração ou minoração de seus encargos.

17.2. Dentre os fatos ensejadores da revisão, não se incluem aqueles eventos dotados de previsibilidade, cujo caráter possibilite à parte interessada a sua aferição ao tempo da formulação/aceitação da proposta, bem como aqueles decorrentes exclusivamente da variação inflacionária, uma vez que inseridos, estes últimos, na hipótese de reajustamento;

17.3. Os pedidos de revisão dos contratos administrativos serão analisados com base nos seguintes critérios específicos:

I - O contrato será avaliado de forma global, sendo que a análise para revisão dos preços será realizada apenas a partir dos insumos que compõem os serviços contidos na planilha contratual;

II - Preços contratados serão alterados, para mais ou para menos, conforme o caso, se houver, após a data da apresentação da proposta, criação, alteração ou extinção de quaisquer tributos ou encargos legais ou a superveniência de disposições legais, com comprovada repercussão sobre os preços contratados;

17.4. As empresas contratadas que fizerem solicitação deverão considerar a real variação nos preços dos insumos adquiridos, mantendo o desconto ofertado à época da licitação e sempre levando em consideração os parâmetros utilizados para precificação da proposta inicial.

a) Caso o insumo pleiteado no reequilíbrio não conste nas tabelas oficiais, os preços propostos podem ser baseados em outros preços referenciais federais, estaduais, municipais ou de outras instituições públicas ou privadas consagradas, ou ainda, em ampla pesquisa de preços de mercado.



PREFEITURA MUNICIPAL DE SÃO SEBASTIÃO DO UATUMÃ
Secretaria Municipal de Administração e Planejamento

b) Para efeito de acordo, poderá ser adotado como limite de preço o valor de referência, considerando, para tanto, o disposto no caput e o disposto na alínea "a", decrescido do desconto da licitação, exceto nos casos em que reste demonstrado que o preço dos insumos ou dos serviços não permite redução por regra imposta pelo mercado.

17.5. A memória de cálculo da variação nos preços dos insumos de construção civil será elaborada pelas empresas detentoras dos contratos de execução das obras firmados com o Município, com a apresentação das composições a serem analisadas e respectivo impacto econômico financeiro no contrato.

a) A memória de cálculo será submetida ao engenheiro fiscal do contrato para verificação e emissão de relatório conclusivo.

b) Após a análise e a instrução completa do processo, deverá ser aprovada pelo Secretária demandante, mediante decisão motivada nos autos do processo administrativo.

17.6. Para processar o pedido de reequilíbrio econômico-financeiro devem ser observados os seguintes procedimentos:

I - Pedido de revisão firmado pelo representante legal da pessoa jurídica contratada contendo a identificação completa do fornecedor, número do processo licitatório, número da modalidade licitatória, número do contrato, justificado técnica e juridicamente, informando a fundamentação normativa e contratual que o autoriza, devendo ser instruído com os seguintes documentos:

a) relatório que demonstre a variação extraordinária ocorrida após a data da apresentação da proposta de preços contratados no âmbito da licitação, e do nexo de causalidade entre esta e os impactos gerados na esfera da execução do contrato;

b) cópia das notas fiscais a fim de comprovar que o material já foi adquirido com preço alcançado pela variação e com a finalidade de execução do contrato;

c) comprovante de medição realizada com preço a menor que a variação contida na alínea "a", demonstrando que o respectivo serviço ou obra já foi executado;

d) o pedido de revisão deve explicitar minuciosamente o impacto econômico-financeiro sofrido por cada insumo pleiteado, com suas causas e consequências sobre o contrato, bem como esclarecendo que tal impacto é superior ao índice específico ou setorial previsto no contrato, adicionado ao critério definido na alínea "a";

e) as empresas requerentes deverão encaminhar suas planilhas em arquivo eletrônico editável.

17.7. No caso de deferimento do pedido de revisão, o contratado só fará jus ao valor que exceder o percentual de risco assumido na contratação.

17.8. Reconhecendo direito à revisão, decorrente do desequilíbrio contratual, será lavrado Termo de Aditivo, no qual deverá ser especificado o item em relação ao qual foi reconhecido o direito e o percentual de revisão, bem como o valor global atualizado do Contrato.

17.9. A revisão por eventual desequilíbrio contratual será concedida apenas uma vez por medição.

I - No caso de processo de execução de obras, o contratado poderá apresentar o pedido de revisão junto com os documentos de medição. A avaliação do pedido de revisão pela Administração não poderá ensejar no retardamento da liquidação e pagamento da despesa. Eventual deferimento do pedido de revisão poderá ser pago após adequada instrução do processo.

II - No caso de obras, quando a contratada solicitar revisão dos preços contratados, deverá realizar o pedido referente aos itens da medição.

17.10. A elevação dos preços de alguns produtos e/ou insumos, motivada por mercados suscetíveis às variações climáticas, entressafra, alta de matéria prima, etc., (fatores sazonais) não constitui fato superveniente capaz de alterar o equilíbrio econômico-financeiro do contrato, por tratarem de fatores previsíveis, portanto já considerados na elaboração do preço proposto.

17.11. O pedido será analisado pelo fiscal do contrato, que deverá produzir relatório circunstanciado, demonstrando, especialmente, a regularidade e adequação do pedido de reequilíbrio, demonstrando, inclusive a compatibilidade dos preços atuais dos insumos reclamados com os de mercado.



PREFEITURA MUNICIPAL DE SÃO SEBASTIÃO DO UATUMÃ
Secretaria Municipal de Administração e Planejamento

17.12. Devem ser utilizados como critérios de análise - a serem observados pelo fiscal - os preços das Tabelas Referenciais ou a Pesquisas de Preços no mercado regional, sendo que, nesse caso, as propostas de preços devem:

- a) conter o CNPJ no papel timbrado do fornecedor;
- b) conter itens com as mesmas especificações do Contrato objeto do procedimento de reequilíbrio econômico-financeiro;
- c) a variação entre a média obtida para cada item a ser revisado com base nas propostas advindas da pesquisa de mercado e os preços pesquisados considerados individualmente não podem apresentar desvio superior a 15%, para mais ou para menos.

17.13. O relatório circunstanciado deverá contemplar os valores praticados durante toda a execução contratual, saldo remanescente, medições e termos aditivos, se houver.

17.14. Na análise do pedido de revisão devem ser consideradas todas as majorações para reequilíbrio eventualmente já concedidas, mesmo que em processos de repactuação ou reajuste.

17.15. Não será concedida a revisão quando:

- a) Ausente a elevação de encargos alegada pela parte interessada;
- b) O evento imputado como causa de desequilíbrio houver ocorrido antes da formulação da proposta definitiva ou após a finalização da vigência do Contrato;
- c) Ausente o nexo de causalidade entre o evento ocorrido e a majoração dos encargos atribuídos à parte interessada;
- d) A parte interessada houver incorrido em culpa pela majoração de seus próprios encargos, incluindo-se, nesse âmbito, a previsibilidade da ocorrência do evento;
- e) Houver alteração do regime jurídico-tributário da CONTRATADA, ressalvada a hipótese de superveniente determinação legal.

17.16. A criação, alteração ou extinção de quaisquer tributos, quando ocorridas após a data de apresentação da proposta definitiva e desde que acarretem comprovada repercussão no equilíbrio econômico-financeiro deste Contrato, implicarão a revisão de preços para mais ou para menos, adotando-se a alíquota prevista na lei respectiva.

CLÁUSULA DÉCIMA OITAVA – DA REPACTUAÇÃO

18.1. As repactuações serão precedidas de solicitação da contratada, acompanhada de demonstração analítica da alteração dos custos, bem como de toda a documentação que comprove que a contratada arcou com os mesmos.

18.2. Apenas a planilha de formação de custos utilizada na apresentação da proposta vencedora do certame licitatório servirá como documento idôneo para avaliação do valor referente à futura repactuação.

18.3. É vedada a inclusão, por ocasião da repactuação, de benefícios não previstos na proposta inicial, exceto quando, posteriormente, se tornarem obrigatórios por força de instrumento legal.

18.4. Para a concessão da primeira repactuação deverá ser obedecido o interregno mínimo de 01 (um) ano que será contado a partir:

I - Da data limite para apresentação das propostas constante do instrumento convocatório, em relação aos custos decorrentes do mercado, tais como o custo dos materiais e equipamentos necessários à execução do serviço; e

II - Da data do acordo, convenção ou dissídio coletivo de trabalho ou equivalente, vigente à época da apresentação da proposta, quando a variação dos custos for decorrente da mão de obra e estiver vinculada às datas-bases destes instrumentos.

18.5. Nas repactuações subsequentes à primeira, a anualidade será contada a partir da data de vigência dos valores adotados na última repactuação.



PREFEITURA MUNICIPAL DE SÃO SEBASTIÃO DO UATUMÃ
Secretaria Municipal de Administração e Planejamento

18.6. A repactuação deverá ser dividida em tantas parcelas quanto forem necessárias, podendo ser realizada em momentos distintos para discutir a variação dos custos decorrentes da mão de obra e os custos decorrentes dos insumos necessários à execução dos serviços, respeitado o princípio da anualidade.

18.7. Na repactuação do contrato em razão de novo acordo, dissídio ou convenção coletiva deve ser repassado integralmente o aumento dos custos da mão de obra decorrente desses instrumentos;

18.8. A administração não se vincula às disposições contidas em Acordos e Convenções Coletivas que não tratem de matéria trabalhista, tais como as que estabelecem valores ou índices obrigatórios de encargos sociais ou previdenciários, bem como de preços para insumos relacionados ao exercício da atividade.

18.9. A repactuação em função da variação de custos decorrente do mercado, somente poderá ser concedida mediante negociação entre as partes, observando-se:

I - Os preços praticados no mercado ou em outros contratos da Administração;

II - As particularidades do contrato em vigência;

III - A nova planilha com variação dos custos apresentada;

IV - Indicadores setoriais, tabelas de fabricantes, valores oficiais de referência, tarifas públicas ou outros equivalentes; e

V - A disponibilidade orçamentária do órgão ou entidade contratante.

18.10. Os efeitos financeiros da repactuação deverão ocorrer exclusivamente para os itens que a motivaram, e contemplando apenas a diferença porventura existente.

18.11. Ocorrerá a preclusão lógica quando o contratado não requerer o reajuste e/ou a repactuação a que fizer jus em momento oportuno, ou seja, anterior à assinatura do termo aditivo de prorrogação.

18.12. A solicitação de repactuação deve ser, obrigatoriamente, de iniciativa da contratada.

18.13. A formalização da solicitação de repactuação deve conter os seguintes documentos:

I - Pedido inicial firmado pelo representante legal da pessoa jurídica contratada contendo a identificação completa do fornecedor, número do processo licitatório, número da modalidade licitatória, número do contrato/ata de registro de preços;

II - Planilha de proposta aberta contemplando detalhadamente os valores solicitados;

III - Todos os documentos que comprovem que a contratada arcou com custos relacionados ao objeto contratual além do que o esperado;

IV - Cópia do novo acordo convenção ou dissídio coletivo que fundamenta a repactuação.

CLÁUSULA DÉCIMA NONA – DO FORO

19.1. Fica eleito o Foro da Comarca do Município de São Sebastião do Uatumã, com recusa expressa de qualquer outro por mais privilegiado que seja.

19.2. E por estarem justos e contratados, CONTRATANTE E CONTRATADA, mutuamente assinam o presente instrumento contratual, na presença de duas testemunhas idôneas e civilmente capazes.

São Sebastião do Uatumã/AM, de de .

xxxxxxx

Prefeito Municipal

CONTRATANTE

.....NOME DA EMPRESA.....

Sócio Diretor (proprietário)

CONTRATADA

TESTEMUNHAS:

1. _____ 2. _____



PREFEITURA MUNICIPAL DE SÃO SEBASTIÃO DO UATUMÃ
Secretaria Municipal de Administração e Planejamento

ANEXO II – MODELO DE DECLARAÇÃO UNIFICADA

Ref> Concorrência Nº xxxx/2024

A empresa _____, inscrita no CNPJ nº _____, por intermédio de seu representante legal o (a) Sr (a) _____, portador (a) da Carteira de Identidade nº _____ e do CPF nº _____, DECLARA, para efeito de participação no licitatório pertinente a Prefeitura Municipal de São Sebastião do Uatumã/AM, que:

- a) Cumprimos com todos os requisitos de habilitação para este certame;
- b) No quadro societário da empresa não compõe nenhum integrante que tenha parentesco com: Prefeito, Vice-Prefeito, Secretários, Coordenadores ou equivalentes, por matrimônio ou parentesco, afim ou consanguíneo, até o segundo grau, ou por adoção.
- c) Em atendimento ao previsto no inciso XXXIII, do artigo 7º da Constituição Federal e inciso VI do artigo, 68 da Lei 14.133/2021, DECLARAMOS que não possuímos, em nosso quadro de pessoal, empregados com menos de 18 (dezoito) anos em trabalho noturno, perigoso ou insalubre, menores de 16 (dezesesseis) anos, em qualquer trabalho, salvo na condição de aprendiz e em nenhuma hipótese, menores de 14 (quatorze) anos - **Obs.: Se o licitante possuir menores de 16 (dezesesseis) anos na condição de aprendiz deverá declarar expressamente.**
- d) Que recebemos todos documentos e tomamos conhecimento minucioso de todas as informações e das condições locais para o cumprimento das obrigações objeto da licitação, e declaramos ainda que não temos qualquer dúvida sobre o objeto a ser licitado e nos julgamos capaz de executar o serviço caso seja adjudicatária do objeto desta licitação.
- e) Que a não possuímos em nosso quadro societário servidor público da ativa, ou empregado de empresa pública ou de sociedade de economia mista sendo de inteira responsabilidade do Contratado a fiscalização dessa vedação; (Art. 18, XII, Lei 12.919/2013)

_____, ____ de _____ de 2024.

Representante Legal / Declarante

******deverá assinar com certificado digital******



GOVERNO MUNICIPAL DE
**SÃO SEBASTIÃO
DO UATUMÃ**

PREFEITURA MUNICIPAL DE SÃO SEBASTIÃO DO UATUMÃ
Secretaria Municipal de Administração e Planejamento

ANEXO III - MODELO
DECLARAÇÃO PARA MICROEMPRESA OU EMPRESA DE PEQUENO PORTE
(papel timbrado da empresa)

Ref> Concorrência Nº xxxx/2024

A Empresa _____, com sede na _____ (endereço completo), inscrita no CNPJ sob nº _____, por intermédio de seu representante legal, o(a) Sr(a) _____, portador(a) da Cédula de Identidade nº _____ e do CPF nº _____, declara para os devidos fins, sob pena das sanções administrativas e penais cabíveis, que o valor da receita bruta anual da empresa não excedeu, no ano anterior, ao limite fixado no inciso I do art. 3º da Lei Complementar nº 123 de 14 de dezembro de 2006, que está apto a usufruir do tratamento favorecido estabelecido nos artigos 42º ao 49º da referida Lei e que não se enquadra em qualquer das hipóteses de exclusão relacionadas 4º do art. 3º da Lei Complementar nº 123/06.

_____, ____ de _____ de 2024.

Representante Legal / Declarante

****deverá assinar com certificado digital****



PREFEITURA MUNICIPAL DE SÃO SEBASTIÃO DO UATUMÃ
Secretaria Municipal de Administração e Planejamento

ANEXO IV – (MODELO) CARTA PROPOSTA

Ref> Concorrência Nº xxxx/2024

Realização: ___/___/2024 às xx:xx (horário de Brasília)

Prezados Senhores,

Tendo examinado o Edital, a empresa (_ razão social, CNPJ, endereço da proponente_), abaixo-assinados, apresentamos a presente proposta para **Contratação de empresa de serviços de engenharia para REFORMA DA UNIDADE BÁSICA DE SAÚDE DALILA MONTEIRO, NO MUNICÍPIO DE SÃO SEBASTIÃO DO UATUMÃ – AM**, conforme condições, quantidades e exigências estabelecidas neste Edital e seus anexos, firmado entre o Município e a Secretaria de Infra-Estutura – SEMINFRA de acordo com o Projeto Básico, Memorial Descritivo, Orçamento Estimado em Planilha de Quantitativos e Custos Unitários, conforme anexos do Edital.

Declaramos que estão inclusos todos os materiais e serviços, de conformidade com o Edital mencionado, pelo valor apresentado na Planilha de Preços, sendo o valor global abaixo mencionado, já inclusos todos os custos, lucros e encargos fiscais. Concordamos em manter a validade desta proposta por um período de ___ (____) dias, contado a partir da data final prevista para sua entrega e declaramos que:

DESCONTO DE x% (xx por cento)

Para a execução total da obra o preço global será de R\$ _____ (_____)

Prazo de execução será de 60 (sessenta) dias.

Validade da proposta: 60 (sessenta) dias

- 1) Estamos cientes das condições da licitação e que assumimos total responsabilidade pela autenticidade de todos os documentos apresentados e que forneceremos quaisquer informações complementares solicitadas pela Prefeitura Municipal de São Sebastião do Uatumã;
 - 2) Que executaremos os serviços de acordo com o Termo de Referência e a legislação ambiental vigente e demais instruções da Prefeitura Municipal de São Sebastião do Uatumã/AM e Normas Técnicas da ABNT;
 - 3) Que nos comprometemos a dispor, para emprego imediato, dos equipamentos necessários e relacionados no projeto, e que os mesmos encontram-se em condições adequadas de utilização;
 - 4) Que a qualquer momento e por necessidade dos serviços faremos locação de qualquer tipo de equipamento compatível com a natureza dos serviços a serem executados por solicitação da Prefeitura Municipal de São Sebastião do Uatumã/AM, sem ônus de mobilização para este, ainda que não previsto, em prazo compatível com a necessidade que motivou a solicitação;
 - 5) Que nos comprometemos a estar instalados e prontos para a execução dos serviços/obras no prazo estipulado a partir da data de recebimento da Ordem de Serviço, sob pena da configuração da hipótese disposta no art. 162 da Lei nº 14.133/2021;
 - 6) Que obtivemos todos os documentos necessários à formulação da proposta e executaremos os serviços de acordo com os prazos estabelecidos no Edital;
 - 7) Esclarecemos que todos os impostos, taxas e encargos, inclusive trabalhistas e previdenciários incidente sobre os serviços propostos estão incluídos no preço total da proposta.
 - 8) A proposta apresentada para participar desta licitação foi elaborada de maneira independente e o seu conteúdo não foi, no todo ou em parte, direta ou indiretamente, informado, discutido ou recebido de qualquer outro participante potencial ou de fato desta licitação, por qualquer meio ou por qualquer pessoa.
- Até que o contrato seja assinado, esta proposta constituirá um compromisso de nossa parte, observadas as condições do Edital.

Localidade, aos ___ dias de ___ de ___.

Representante Legal / Declarante

****deverá assinar com certificado digital****

Obs> a proposta deverá estar assinada pelo representante legal e vir acompanhada da planilha orçamentária e demais documentos assinados pelo Responsável (is) técnico (s) da Empresa sob pena de desclassificação

EDITAL APROVADO NA FORMA DO ARTIGO 53, DA LEI FEDERAL 14.133/2021

Rua: Justino de Melo, 175 – Centro – Fone: (92) 3572-1030
São Sebastião do Uatumã – AM – CEP: 69135-000



GOVERNO MUNICIPAL DE
**SÃO SEBASTIÃO
DO UATUMÃ**

PREFEITURA MUNICIPAL DE SÃO SEBASTIÃO DO UATUMÃ
Secretaria Municipal de Administração e Planejamento

ANEXO V – MODELO DE DECLARAÇÃO DE INDICAÇÃO DAS INSTALAÇÕES E DO APARELHAMENTO E DO PESSOAL

(papel timbrado da empresa)

Ref> Concorrência N°. xxx/2024

A Empresa _____, inscrita no CNPJ N° _____ e Insc. Estadual N° _____, sediada _____, por intermédio do seu representante legal o Srº(a) _____, portador(a) da Cédula de Identidade RG N° _____ e do CPF N° _____, DECLARA, para efeito de participação no licitatório pertinente à CONCORRENCIA n° xxx/2024 da Prefeitura Municipal de São Sebastião do Uatumã/AM, declara possuir as instalações e do aparelhamento adequados e disponíveis para a realização do objeto da licitação, e da equipe técnica adequada e disponível para a execução do serviço que se responsabilizará pelos trabalhos conforme art. 67, III da Lei Federal 14.133/2021.

Data://

Representante Legal / Declarante

****deverá assinar com certificado digital****



PREFEITURA MUNICIPAL DE SÃO SEBASTIÃO DO UATUMÃ
Secretaria Municipal de Administração e Planejamento

ANEXO VI - DECLARAÇÃO DE RESPONSABILIDADE TÉCNICA
(papel timbrado da empresa)

(Local), de 2024.

Ref> concorrência Nº. xxx/2024

Declaro, para efeito da licitação, em epígrafe, conforme disposto em seu respectivo Edital e seus anexos que indicamos, de acordo com a Resolução nº 218 de 29/06/1973 e nº 317, de 31/10/86, do CONFEA – Conselho Federal de Engenharia, Arquitetura e Agronomia, e conforme acórdão nº 1.084/2015-TCU-Plenário, de 06/05/2015, que caso venhamos a vencer a referida licitação o (s) profissional (s) responsável (is) técnico(s) será (ão):

1- Engenheiro Responsável

Nome: (*) CREA/CAU Nº

Assinatura do (Engenheiro Responsável):

Especialidade:

Declaro, outrossim, que o(s) acima relacionado(s) pertence(m) ao nosso quadro técnico de profissionais, com relacionamento junto à empresa, dentro das leis trabalhistas vigentes.

(carimbo, nome e assinatura do responsável legal da Empresa)

(carteira de identidade, numero e órgão emissor)

OBS: com firma reconhecida de ambas assinaturas ou assinado com certificado digital



PREFEITURA MUNICIPAL DE SÃO SEBASTIÃO DO UATUMÃ
Secretaria Municipal de Administração e Planejamento

**ANEXO VII – DECLARAÇÃO DE COMPROVAÇÃO DE PATRIMÔNIO LÍQUIDO
NÃO INFERIOR DE 10%**

A
PREFEITURA MUNICIPAL DE SÃO SEBASTIÃO DO UATUMÃ/AM
REF: CONCORRÊNCIA Nº XXX/2024
TIPO MENOR DESCONTO

OBJETO: Contratação de empresa de serviços de engenharia para REFORMA DA UNIDADE BÁSICA DE SAÚDE DALILA MONTEIRO, NO MUNICÍPIO DE SÃO SEBASTIÃO DO UATUMÃ – AM, conforme condições, quantidades e exigências estabelecidas neste Edital e seus anexos.

A empresa _____, inscrito no CNPJ nº _____, sediada em _____ (endereço completo: Rua, número, complementos, bairro, cidade, unidade da federação, CEP) por intermédio de seu representante legal o(a) Sr(a) _____, portador(a) da Carteira de Identidade nº _____ e do CPF Nº _____, DECLARA, que possui PATRIMÔNIO LÍQUIDO superior a 10% (dez por cento) do valor estimado da contratação.

Fórmula do cálculo:
Valor estimado da licitação x 10% < Patrimônio Líquido

....., em __ de _____ de 2024.

Nome do contador
Contador
RG e CPF
CRC Nº
Razão Social da licitante
CNPJ da licitante

Nome do representante legal
Cargo do representante legal
RG e CPF
Razão Social da licitante
CNPJ da licitante

****deverá assinar com certificado digital****



PREFEITURA MUNICIPAL DE SÃO SEBASTIÃO DO UATUMÃ
Secretaria Municipal de Administração e Planejamento

**ANEXO VIII – DECLARAÇÃO DE CONTRATOS FIRMADOS COM A INICIATIVA PRIVADA
E COM A ADMINISTRAÇÃO PÚBLICA**

Declaramos que a empresa _____, inscrita no CNPJ nº _____, possui os seguintes contratos firmados com a iniciativa privada e administração pública:

Nº do Contrato	Nome do órgão/empresa	Endereço completo do órgão/empresa com quem possui o contrato vigente	Vigência do contrato (início/vencimento)	Valor total do contrato no exercício de 2024
			___/___/___ a ___/___/___	
			___/___/___ a ___/___/___	
			___/___/___ a ___/___/___	
Valor total dos contratos vigentes no exercício de 2024: R\$				

Nota 1: Considera-se o valor total do contrato.

Nota 2: A declaração de compromissos assumidos deve informar que 1/12 (um doze avos) dos contratos firmados pela licitante não é superior ao Patrimônio Líquido da Licitante.

Fórmula do cálculo:

Patrimônio Líquido superior a 1/12 do valor dos contratos firmados	
1/12 do valor dos contratos firmados =	$\frac{\text{Valor do Patrimônio Líquido}}{\text{Valor total dos contratos}} \times 12 > 1$

Nota 3: Esse resultado deverá ser superior a 01 (um).

Nota 4: Considera-se o valor total do contrato. Cálculo demonstrativo da variação percentual do valor total constante na declaração de contratos firmados com a iniciativa e com a administração pública em relação a receita bruta.

Receita Bruta =	$\frac{(\text{Valor da receita bruta} - \text{Valor total dos contratos})}{\text{Valor da receita bruta}} \times 100$
-----------------	---

Obs: Caso o percentual encontrado seja maior que 10% (positivo ou negativo), a licitante deverá apresentar as devidas justificativas, sob pena de inabilitação.

São Sebastião do Uatumã/AM, em ___ de _____ de 2024.

Nome do contador
Contador
CPF / CRC Nº
Razão Social da licitante
CNPJ da licitante

Nome do representante legal
Cargo do representante legal
RG e CPF
Razão Social da licitante
CNPJ da licitante

****deverá assinar com certificado digital****



ESTUDO DE TÉCNICO PRELIMINAR

OBJETIVO

O presente documento visa analisar a viabilidade da presente contratação, bem como compilar as demandas e os elementos essenciais que servirão para compor o projeto básico, de forma a melhor atender às necessidades da Secretaria Municipal de Saúde.

DADOS DO PROCESSO

Órgão Responsável pela Contratação	Prefeitura Municipal de São Sebastião do Uatumã
Objeto:	Reforma da Unidade Básica de Saúde Dalila Monteiro, no Município de São Sebastião do Uatumã – AM

REQUISITOS DA CONTRATAÇÃO:

Natureza do Material/Serviço:

() Consumo () Permanente () Gênero (x) Obras e instalações

Trata de obra civil, cujo prospecto visa contratar empresa especializada para Reforma, reparos e manutenção da Unidade Básica de Saúde.

Duração Inicial do Contrato:

A duração do contrato será avaliada e indicada após elaboração dos projetos arquitetônicos e os respectivos orçamento, bem como os documentos indispensáveis a instruir o procedimento licitatório.

Sustentabilidade:





A obra deve conter práticas de sustentabilidade, desde a sua execução até a sua entrega efetiva à comunidade para fins de uso público, considerando a limpeza e total responsabilidade com restos de obra e entulhos associado ao respeito ao Meio Ambiente, bem como o seu descarte sustentável.

Relevância dos requisitos estipulados:

Para fim de requisito, esta Prefeitura opina pela contratação de empresas que comprovem o mínimo necessário para a plena execução do objeto in causa.

ESTIMATIVA DAS QUANTIDADES:

A discriminação de serviços bem como seus respectivos quantitativos serão indicados pelo setor técnico da Prefeitura Municipal de São Sebastião do Uatumã, com a elaboração de documentos mediante a levantamento realizado in-loco conforme as necessidades pertinentes, visando manutenção e correção de serviços.

JUSTIFICATIVA DA CONTRATAÇÃO:

O município de São Sebastião do Uatumã é possui cerca de 14 352 habitantes em 2020, tem um grande potencial econômico, abrigando a execução de atividades rurais com a produção de farinha de mandioca fruticultura, produção de hortaliças, pecuária e extrativismo.

Atualmente se faz necessário a adaptação da estrutura de saúde da comunidade de Santa Helena, zona rural, para atender a demanda da Secretaria Municipal de Saúde considerando a ampliação para atender mais pacientes, pois atualmente o município não tem estrutura adequada para suportar a demanda para uma boa saúde para população daquela região do município.

ESTIMATIVAS DE PREÇOS OU PREÇOS REFERENCIAIS





A estimativa de preço deverá ser realizada com base em tabelas oficiais, tais como a SINAPI, bem como em pesquisas de mercado com a criação de medias de preços, de incumbência do setor técnico da PMSSU.

ENTREGA

A execução da obra é gradativa, conforme cronograma físico-financeiro, mas a entrega é total e em momento único, tão logo todos os serviços contratados estejam conclusos.

DO ACESSO ÀS INFORMAÇÕES PRESENTES ESTUDOS PRELIMINARES:

(x) As informações contidas nos presentes Estudos Preliminares DEVERÃO ESTAR DISPONÍVEIS para qualquer interessado, pois não se caracterizam como sigilosas.

() As informações contidas nos presentes Estudos Preliminares ASSUMEM CARÁTER SIGILOSO, nos termos do Art. 23 da Lei nº 12.527/2011, e, portanto, deverão ter acesso restrito.

DO DESENVOLVIMENTO

1. Análise do local e levantamento de informações

Este projeto deve considerar as informações de campo, como dados e aspectos do terreno e seus arredores, bem como os aspectos em geral da edificação existente.

Visitar e verificar todos os problemas que possam ocorrer durante a reforma.

2. Concepção do projeto arquitetônico



Levantamento do croqui do layout atual, deverá planejar as necessidades para conceber projetos de reforma, deverá ser aplicado aos desenhos a relação aos desejos e às possibilidades dentro do orçamento estabelecido.

É imprescindível atender aos requisitos do usuário previstos na NBR 15575, que tratam sobre fatores como:

- Acústico;
- Saúde;
- Higiene;
- Qualidade do ar;
- Funcionalidade e acessibilidade;

3. Elaboração dos desenhos

Após a concepção, o projeto de construção deve ser montado sempre levando em consideração a realização da edificação, contendo o máximo de detalhamento e de informações possíveis para que se possa seguir o que foi acordado entre engenheiro e contratante, e não deixando espaços para dúvidas e erros.

4. Revisão e aprovação

Revisões no projeto de construção podem ser solicitadas para a retirada de dúvidas e correção de erros ou imperfeições antes da realização da obra.

É muito importante que todos os projetos sejam analisados em conjunto para evitar erros que podem, inclusive, prejudicar a integridade estrutural da edificação, como tubulações passando no meio de vigas.

5. Definição de prazos

Algo imprescindível na construção é a definição de prazos.

A edificação deve ter um planejamento para sua data final, assim como para a execução de cada serviço, com data de entrada e saída de equipes.

Nessa etapa, portanto, é criado um calendário de realização da obra que poderá ser vista no Cronograma físico- financeiro.

6. Orçamento de materiais e mão de obra





O custo da reforma será estabelecido, através de um orçamento de obra, dentro desse orçamento, com o levantamento dos gastos com materiais e mão de obra, junto com o levantamento de quantidade dos mesmos.

A orçamentação seja baseada no Sistema Nacional de Pesquisa de Custos e Índices da Construção Civil - SINAPI, que disponibiliza dados sobre preços e custos de referência para a elaboração de orçamentos na construção civil. As informações são atualizadas mensalmente pela Caixa Econômica Federal de acesso público, devendo está referenciado na planilha orçamentária.

DOCUMENTAÇÕES A SEREM ELABORADOS

- ART de Projeto.
- Especificações Técnicas.
- Orçamento Sintético.
- Orçamento Analítico;
- Cronograma Físico –Financeiro;
- Composições de BDI e Leis Sociais;
- Memoria de Cálculo;
- Fotos de antes da obra;
- Plantas (Demolir, Construir, Modificada, Baixa, Fachada etc.)



PROJETO: REFORMA DA UNIDADE BÁSICA DE DALILA MONTEIRO

LOCAL: RUA DEBORA MELO, S/N, PAZ, SÃO SEBASTIÃO DO UATUMÃ/AM

INTERESSADO: PREFEITURA MUNICIPAL DE SÃO SEBASTIÃO DO UATUMÃ

MEMORIAL DESCRITIVO

OBJETIVO: Este memorial tem como objeto descrever as etapas do projeto e fiscalização dos serviços de REFORMA DA UNIDADE BÁSICA DE SAÚDE DALILA MONTEIRO, no Município de São Sebastião do Uatumã – AM.

OBSERVAÇÕES GERAIS:

Serão observados as disposições legais vigentes e os trabalhos em ritmo conveniente ao andamento normal dos serviços.

Deverão ser empregados equipamentos e ferramentas apropriadas, bem como mão de obra capacitada visando assegurar a conclusão dos serviços no prazo programado.

CONTEÚDO: O projeto é composto de ART de Projeto, Especificações Técnicas, Orçamento Sintético, Orçamento Analítico, Cronograma Físico –Financeiro, Composições de BDI, Leis Sociais, Memoria de Cálculo e Plantas.

FISCALIZAÇÃO: Será exercida por um Engenheiro Civil designado pela Prefeitura com as seguintes atribuições:

Liberação das etapas construtivas, aprovar e acompanhar diário de obras, aferição e glosa de boletins de medição, correção dos serviços não aceitos e em desconformidade com o projeto; gerenciar e intermediar ações junto à Prefeitura; Aprovação final dos serviços.



JUSTIFICATIVA

O município de São Sebastião do Uatumã é possui cerca de 14 352 habitantes em 2020, tem um grande potencial econômico, abrigando a execução de atividades rurais com a produção de farinha de mandioca fruticultura, produção de hortaliças, pecuária e extrativismo. A Secretaria de Saúde Municipal mantém na sede do município 3 UBS's e 1 Hospital, sendo que a UBS Dalila Monteiro é a única que ainda não foi reformada, atendendo a população da sede e alguns pacientes que se descolocam das comunidades até a sede em busca de um tratamento mais especializado. No entanto se faz necessário a ampliação desta rede, considerando a alta demanda da população por um acesso à Saúde de qualidade.

EXECUÇÃO DOS SERVIÇOS:

As etapas dos serviços serão detalhadas na planilha orçamentária e especificação técnica.

FISCALIZAÇÃO: Será exercida por um Engenheiro Civil designado pela Prefeitura com as seguintes atribuições: Liberação das etapas construtivas, aprovar e acompanhar diário de obras, aferição e glosa de medições, gerenciar e intermediar ações junto à Prefeitura; Aprovação final.

PREVISÃO ORÇAMENTÁRIA: R\$ 385.304,07 (trezentos e oitenta e cinco mil, trezentos e quatro reais, sete centavos).

CONSIDERAÇÃO FINAL: Todos os serviços necessários para a plena execução dos serviços, estão indicados nas especificações técnicas e planilha orçamentária, não sendo permitido qualquer mudança dos mesmos sem a prévia aceitação da fiscalização e do órgão concedente.

B.D.I. Adotado: 28,82%

Área construída total: 286,94 m²

Custo total da obra com B.D.I.: R\$ 385.304,07

Custo por m²: R\$ 995,77





PROJETO: REFORMA DA UNIDADE BÁSICA DE SAÚDE DALILA MONTEIRO
LOCAL: RUA DEBORA MELO, S/N, PAZ, SÃO SEBASTIÃO DO UATUMÃ/AM
INTERESSADO: PREFEITURA MUNICIPAL DE SÃO SEBASTIÃO DO UATUMÃ

ESPECIFICAÇÃO TÉCNICA

OBJETIVO

Esta especificação técnica visa estabelecer as condições para a REFORMA DA UNIDADE BÁSICA DE SAÚDE DALILA MONTEIRO, zona urbana, no Município de São Sebastião do Uatumã – AM.

DISPOSIÇÕES GERAIS

A obra será executada obedecendo, ainda, a todas as prescrições contidas nas Normas Técnicas, Especificações e Métodos de Ensaio, da ABNT e ainda aos projetos executivos de engenharia parte integrante desta.

As LICITANTES deverão fazer um reconhecimento no local da obra antes da apresentação das propostas, a fim de tomar conhecimento da situação atual das instalações, da extensão dos serviços a serem executados, das dificuldades que poderão surgir no decorrer da obra, bem como cientificarem-se de todos os detalhes construtivos necessários a sua perfeita execução. Os aspectos que as LICITANTES julgarem duvidosos, dando margem à dupla interpretação, ou omissos nestas Especificações, deverão ser apresentados à FISCALIZAÇÃO através de e-mail e elucidados antes da Licitação da obra. Após esta fase, qualquer dúvida poderá ser interpretada apenas pela FISCALIZAÇÃO, não cabendo qualquer recurso ou reclamação, mesmo que isso venha a acarretar acréscimo de serviços não previstos no orçamento apresentado por ocasião da Licitação.

Será obrigação da CONTRATADA responsável pela execução da Obra, manter no seu canteiro, os equipamentos em perfeito estado de conservação, ferramentas manuais, equipamentos de combate a incêndio e primeiros socorros, a fim de permitir o bom andamento dos serviços, dentro do prazo determinado para a execução da obra.

Todos os materiais e ou equipamentos fornecidos pela CONTRATADA, deverão ser de Primeira Qualidade ou Qualidade Extra, entendendo-se primeira





qualidade ou qualidade extra, o nível de qualidade mais elevado da linha do material e ou equipamento a ser utilizado, satisfazer as especificações da ABNT, do INMETRO, e das demais normas citadas, e ainda, serem de qualidade, modelo, marcas e tipos especificados no projeto, nos memoriais de cada projeto, neste memorial ou nas especificações gerais.

Material, equipamento ou serviço equivalente tecnicamente é aquele que apresenta as mesmas características técnicas exigidas, ou seja, de igual valor, desempenham idêntica função e se presta às mesmas condições do material, equipamento ou serviço especificado.

A Prefeitura designará um Fiscal para periodicamente verificar o desenvolvimento da obra bem como sanar as dúvidas que por ventura existir, podendo o mesmo rejeitar qualquer serviço que não estiver de acordo com o projeto e especificações ficando responsável pelos prejuízos à Empresa Contratada que sem ônus algum para a Prefeitura, providenciará a imediata recomposição dos serviços rejeitados.

Os projetos em geral, bem como o Contrato de Execução de Obras, deverão ser registrados no CREA, ficando este encargo sob a responsabilidade da Contratante e a anotação de Responsabilidade Técnica de autoria do projeto bem como o responsável técnico pela execução da obra devem permanecer no Canteiro de Obras durante o tempo enquanto estiver em andamento os serviços.

EXECUÇÃO E CONTROLE RESPONSABILIDADES:

OBS: 1) NO CASO DE DISCREPÂNCIAS OU FALTA DE ESPECIFICAÇÕES DE MARCAS E MODELOS DE MATERIAIS, EQUIPAMENTOS, SERVIÇOS, ACABAMENTOS, ETC, DEVERÁ SEMPRE SER OBSERVADO QUE ESTES ITENS DEVERÃO SER DE QUALIDADE EXTRA DEFINIDO NO ITEM MATERIAIS/EQUIPAMENTOS, E QUE AS ESCOLHAS DEVERÃO SEMPRE SER APROVADAS ANTECIPADAMENTE PELA FISCALIZAÇÃO E PELOS PROJETISTAS.

As cotas e dimensões sempre deverão ser conferidas "In loco", antes da execução de qualquer serviço.

As especificações, os desenhos dos projetos e as especificações técnicas destinam-se a descrição e a execução das obras e serviços completamente acabados





nos termos desta especificação técnica e objeto da contratação, e com todos os elementos em perfeito funcionamento, de primeira qualidade e bom acabamento. Portanto, estes elementos devem ser considerados complementares entre si, e o que constar de um dos documentos é tão obrigatório como se constasse em todos os demais.

A CONTRATADA aceita e concorda que as obras e os serviços objeto dos documentos contratuais, deverão ser complementados em todos os detalhes ainda que cada item necessariamente envolvido não seja especificamente mencionado.

Igualmente, se com relação a quaisquer outras partes das obras e dos serviços apenas uma parte estiver desenhada, todo o serviço deverá estar de acordo com a parte assim detalhada e assim deverá ser considerado para continuar através de todas as áreas ou locais semelhantes, a menos que indicado ou anotado diferentemente.

Além dos procedimentos técnicos indicados nesta especificação técnica, terão validade contratual para todos os fins de direito, as normas editadas pela ABNT e demais normas pertinentes, direta e indiretamente relacionadas, com os materiais e serviços objetos do contrato de construção das obras.

No caso de obras ou serviços executados com materiais e ou equipamentos fornecidos pela CONTRATADA, que apresentarem defeitos na execução, estes serão refeitos às custas da mesma, e com material e ou equipamento às suas expensas.

MATERIAIS E OU EQUIPAMENTOS

Todos os materiais e ou equipamentos fornecidos pela CONTRATADA, deverão ser de Primeira Qualidade ou Qualidade Extra, entendendo-se primeira qualidade ou qualidade extra, o nível de qualidade mais elevado da linha do material e ou equipamento a ser utilizado, satisfazer as especificações da ABNT, do INMETRO, e das demais normas citadas, e ainda, serem de qualidade, modelo, marcas e tipos especificados no projeto e nas especificações técnicas.

Caso o material e ou equipamento especificado nos projetos e ou especificações, tenham saído de linha, ou encontrarem-se obsoletos, deverão ser substituídos pelo modelo novo, desde que comprovada sua eficiência, equivalência e atendimento às condições estabelecidas nos projetos, especificações e contrato.



Os materiais e ou equipamentos deverão ser armazenados em locais apropriados, cobertos ou não, de acordo com sua natureza, ficando sua guarda sob a responsabilidade da CONTRATADA.

É vedada a utilização de materiais e ou equipamentos improvisados e ou usados, em substituição aos tecnicamente indicados para o fim a que se destinam, assim como não será tolerado adaptar peças, seja por corte ou outro processo, de modo a utilizá-las em substituição às peças recomendadas e de dimensões adequadas.

Não será permitido o emprego de materiais e ou equipamentos danificados.

Material, equipamento ou serviço equivalente tecnicamente é aquele que apresenta as mesmas características técnicas exigidas, ou seja, de igual valor, desempenham idêntica função e se presta às mesmas condições do material, equipamento ou serviço especificado.

EXECUÇÃO

Empreitada GLOBAL

PRAZO

O prazo para execução da obra será de 60 (dias) dias corridos, contados a partir da data de emissão da Ordem de Serviço ou assinatura do contrato, devendo a CONTRATADA submeter à aprovação da Prefeitura Municipal a sua proposta de cronograma físico-financeiro para execução.

ABREVIATURAS

No texto destas Especificações Técnicas serão usadas, além de outras consagradas pelo uso, as seguintes abreviaturas:

FISCALIZAÇÃO: Engenheiro ou preposto credenciado pela Prefeitura

CONTRATADA: Empresa com a qual for contratada a execução da obra

CONTRATANTE: Prefeitura Municipal

ABNT: Associação Brasileira de Normas Técnicas

CREA: Conselho Regional de Engenharia e Agronomia.

INMETRO: Instituto Nacional de Metrologia, Qualidade e Tecnologia.





DOCUMENTOS COMPLEMENTARES

Serão documentos complementares a estas especificações técnicas, independentemente de transcrição:

Todas as normas da ABNT relativas ao objeto destas especificações técnicas;

Caderno de Encargos da Secretaria Municipal de Obras do Município;

Instruções técnicas e catálogos de fabricantes, quando aprovados pela FISCALIZAÇÃO;

As normas do Governo do Estado do Amazonas e de suas concessionárias de serviços públicos e

As normas do CREA/AM.

MATERIAIS

Todos os materiais necessários serão fornecidos pela CONTRATADA. Deverão ser de primeira qualidade e obedecendo às normas técnicas específicas.

CONDIÇÕES DE SIMILARIDADE

Os materiais especificados poderão ser substituídos, mediante consulta prévia à FISCALIZAÇÃO, por outros similares, desde que possuam as seguintes condições de similaridade em relação ao substituído: qualidade reconhecida ou testada, equivalência técnica (tipo, função, resistência, estética a apresentação) e mesma ordem de grandeza do preço.

RESPONSABILIDADE TÉCNICA E GARANTIA

A CONTRATADA deverá apresentar, antes do início dos trabalhos, a ART referente à execução da obra e aos projetos, incluindo os fornecidos pela CONTRATANTE. A guia da ART deverá ser mantida no local dos serviços.

Com relação ao disposto no Art. 618 do Código Civil Brasileiro, entende-se que o prazo de 05 (cinco) anos, nele referido, é de garantia e não de prescrição.

O prazo prescricional para intentar ação civil é de 10 anos, conforme Art. 205 do Código Civil Brasileiro.

DIVERGÊNCIAS





Em caso de divergência, salvo quando houver acordo entre as partes, será adotada a seguinte prevalência:

- As normas da ABNT prevalecem sobre estas especificações técnicas e estas, sobre os projetos e caderno de encargos;
- As cotas dos desenhos prevalecem sobre suas dimensões, medidas em escala
- Os desenhos de maior escala prevalecem sobre os de menor escala e
- Os desenhos de datas mais recentes prevalecem sobre os mais antigos.

ESPECIFICAÇÃO DOS SERVIÇOS

1) ADMINISTRAÇÃO

ENGENHEIRO CIVIL DE OBRA JUNIOR COM ENCARGOS COMPLEMENTARES

A CONTRATADA deverá empregar mão-de-obra qualificada na execução dos diversos serviços por mês durante todo o período da obra

O engenheiro será responsável monitoramento e condução dos serviços, controle de folha de pagamento de funcionários, contratações de mão de obra, rescisões, controle de Entrada e saída de materiais, equipamentos e insumos diversos, cotação e negociação de compras de materiais para obra, levantamento de quantitativos de materiais, custos de mão de obra, equipamentos, materiais e serviços, leitura e interpretação de projetos arquitetônicos: planta baixa, corte, fachada etc,

Elaboração, fiscalização e acompanhamento de planilhas/boletins de medição de obras, cronograma de execução, relatórios fotográficos e diário de obras; Elaboração os relatórios gerenciais, notificações, pareceres diversos, ofícios e principalmente fiscalização dos serviços a serem executados sem interrupção.

MESTRE DE OBRAS COM ENCARGOS COMPLEMENTARES

A CONTRATADA deverá empregar profissional com experiência em obras e na construção civil no geral. O mesmo deverá conhecer toda a sequência de tarefas que





irão ser realizadas no canteiro de obras, como também as melhores condições de trabalho para que estas tarefas possam ser executadas com sucesso.

Será responsável por supervisionar a obra desde o início até a etapa de entrega.

2) SERVIÇOS PRELIMINARES

TAPUME COM COMPENSADO DE MADEIRA. AF_05/2018

Próximo à construção a ser realizada, será tapume em chapa de compensado.

Verifica-se a área dos tapumes a serem instalados;

Corta-se o comprimento necessário das peças de madeira;

Com a cavadeira faz-se a escavação no local onde será inserido o pontalete (peça de madeira);

O pontalete é inserido no solo;

O nível é verificado durante este procedimento;

No solo, faz-se o chumbamento, com concreto, dos pontaletes;

Encaixam-se os rodapés e os roda tetos (peça de madeira);

Em seguida, são colocadas as chapas de madeira para o fechamento.

FORNECIMENTO E INSTALAÇÃO DE PLACA DE OBRA COM CHAPA GALVANIZADA E ESTRUTURA DE MADEIRA. AF_03/2022_PS

Fabricação de moldura de madeira composta por sarrafos em todo perímetro da placa, incluindo um sarrafo fixado no meio dela, a fim de se obter maior rigidez do conjunto.

Posteriormente este quadro de madeira é tratado com pintura imunizante para madeira, e pregado na placa com pregos. Em seguida, a placa é fixada na estrutura suporte da obra com pregos.



3) REMOÇÕES E DEMOLIÇÕES

DEMOLIÇÃO DE REVESTIMENTO CERÂMICO, DE FORMA MANUAL, SEM REAPROVEITAMENTO.(PISO)

Checar se os EPC necessários estão instalados.

Usar os EPI exigidos para a atividade.

Remover o revestimento cerâmico com auxílio de marreta e talhadeira

DEMOLIÇÃO DE REVESTIMENTO CERÂMICO, DE FORMA MANUAL, SEM REAPROVEITAMENTO.(PAREDE)

Checar se os EPC necessários estão instalados.

Usar os EPI exigidos para a atividade.

Remover o revestimento cerâmico com auxílio de marreta e talhadeira.

REMOÇÃO DE PORTAS, DE FORMA MANUAL, SEM REAPROVEITAMENTO. AF_12/2017

Antes de iniciar a remoção, analisar a estabilidade da estrutura.

Checar se os EPC necessários estão instalados.

Usar os EPI exigidos para a atividade.

Quebrar a alvenaria com auxílio de marreta ao redor da esquadria até desprendê-la. •

Retirar a esquadria com cuidado e apoiá-la no piso.

REMOÇÃO DE LUMINÁRIAS. DE FORMA MANUAL, SEM REAPROVEITAMENTO. AF_09/2023

Antes de iniciar a remoção, verificar no quadro de distribuição se o disjuntor geral está desligado.

Checar se os EPC necessários estão instalados.

Usar os EPI exigidos para a atividade.

REMOÇÃO DE TINTA PVA/ACRILICA

Antes de iniciar a remoção, checar se os EPI's estão sendo usados pelo profissional que irá executar o serviço;

Com auxílio de espátula retirar toda a tinta e massa impregnada nas paredes, fazer isso em todas as paredes dos prédios.



**REMOÇÃO DE LOUÇAS, DE FORMA MANUAL, SEM REAPROVEITAMENTO.
AF_12/2017**

Checar se os EPC necessários estão instalados.

Usar os EPI exigidos para a atividade.

Retirar os parafusos que prendem a louça e removê-la.

**REMOÇÃO DE INTERRUPTORES/TOMADAS ELÉTRICAS, DE FORMA MANUAL,
SEM REAPROVEITAMENTO. AF_12/2017.**

Antes de iniciar a remoção, verificar no quadro de distribuição se o disjuncto geral está desligado.

Checar se os EPC necessários estão instalados.

Usar os EPI exigidos para a atividade.

Retirar os parafusos que prendem as placas com o auxílio de uma chave phillips.

**CARGA, MANOBRA E DESCARGA DE ENTULHO EM CAMINHÃO BASCULANTE
10 M³ - CARGA COM ESCAVADEIRA HIDRÁULICA (CAÇAMBA DE 0,80 M³ / 111
HP) E DESCARGA LIVRE (UNIDADE: M3). AF_07/2020**

- Carga de entulho, em caminhão basculante, com a utilização de escavadeira e descarga livre (basculamento do caminhão).

**REMOÇÃO DE CABOS ELÉTRICOS, COM SEÇÃO DE ATÉ 2,5 MM², DE FORMA
MANUAL, SEM REAPROVEITAMENTO. AF_09/2023**

- Checar se os EPC necessários estão instalados;

- Usar os EPI exigidos para a atividade;

- Retirar manualmente cabos elétricos de dentro de eletrodutos, com auxílio de um alicate.

**REMOÇÃO DE CABOS ELÉTRICOS, COM SEÇÃO DE 10 MM², FORMA MANUAL,
SEM REAPROVEITAMENTO. AF_09/2023**

- Checar se os EPC necessários estão instalados;





- Usar os EPI exigidos para a atividade;
- Retirar manualmente cabos elétricos de dentro de eletrodutos, com auxílio de um alicate.

4) PISO

CONTRAPISO EM ARGAMASSA PRONTA, PREPARO MANUAL, APLICADO EM ÁREAS SECAS SOBRE LAJE, ADERIDO, ACABAMENTO NÃO REFORÇADO

- Limpar a base, incluindo lavar e molhar;
- Definir os níveis do contrapiso;
- Assentar taliscas;
- Camada de aderência: aplicar o adesivo diluído e misturado com cimento;
- Argamassa de contrapiso: envolve lançamento, espalhamento e compactação, definição preliminar de mestras e posterior atuação no resto do ambiente;
- Acabamento superficial sarrafeado, desempenado ou alisado.

PISO EM GRANILITE, MARMORITE OU GRANITINA EM AMBIENTES INTERNOS, COM ESPESSURA DE 8 MM, INCLUSO MISTURA EM BETONEIRA, COLOCAÇÃO DAS JUNTAS, APLICAÇÃO DO PISO, 4 POLIMENTOS COM POLITRIZ, ESTUCAMENTO, SELADOR E CERA. AF_06/2022

- Adicionar um pouco da água na betoneira e ligá-la
- Lançar o agregado e o cimento conforme dosagem indicada e adicionar a água restante aos poucos até se obter uma mistura homogênea e livre de grumos
- Respeitar o tempo mínimo de batida indicado pela norma e/ou pelo fabricante da betoneira
- Sobre contrapiso limpo, nivelado e com acabamento rugoso, definir os pontos de nível e assentar as juntas plásticas com a própria argamassa do piso, formando painéis de 1,20 x 1,20 m
- Lançar a argamassa de granilite e sarrafear com régua metálica



- Após a cura, realizar os dois primeiros polimentos mecânicos (polimentos iniciais); -
Aplicar a lixadeira para dar acabamento aos cantos
- Realizar o estucamento com cimento branco e água, formando uma nata
- Executar um novo polimento mecânico (polimento intermediário)
- Efetuar o polimento mecânico final
- Aplicar a lixadeira para dar acabamento aos cantos
- Lavar o piso granilite
- Por fim, aplicar o acabamento, isto é, duas demãos de selador e uma de cera.

EXECUÇÃO DE PASSEIO (CALÇADA) OU PISO DE CONCRETO COM CONCRETO MOLDADO IN LOCO, FEITO EM OBRA, ACABAMENTO CONVENCIONAL, NÃO ARMADO. AF_08/2022

- Sobre a camada de base (lastro de material granular) regularizada, montam-se as fôrmas para conter o concreto, de modo que o topo das fôrmas seja devidamente nivelado, observando-se a espessura especificada para o passeio;
- Finalizada a etapa anterior é feito o lançamento, espalhamento, adensamento, sarrafeamento e desempeno do concreto;
- Por fim, são feitas as juntas de dilatação com o corte a seco.

APLICAÇÃO DE LONA PLÁSTICA PARA EXECUÇÃO DE PAVIMENTOS DE CONCRETO. AF_04/2022

- Desenrolar o rolo de lona plástica e aplicar sobre a superfície, realizando os cortes necessários.

PINTURA DE PISO COM TINTA ACRÍLICA, APLICAÇÃO MANUAL, 3 DEMÃOS, INCLUSO FUNDO PREPARADOR. AF_05/2021

- Certificar-se que o piso cimentado foi executado há pelo menos 28 dias;
- Antes de iniciar a pintura certificar-se que o piso esteja, limpo, seco, sem poeira, gordura, graxa, sabão ou bolor;
- Delimitar a área de pintura com fita crepe, aplicando-a em todo o perímetro;





- Diluir fundo preparador com água, 10% do volume;
- Aplicar uma demão de fundo preparador com trincha ou rolo de lã;
- Diluir tinta acrílica com água, 10% do volume;
- Aplicar 1ª demão da tinta acrílica diluída com rolo de lã (esperar de 1 a 4 horas após aplicação do fundo preparador);
- Fazer retoques e cantos com trincha;
- Aplicar 2ª demão de tinta acrílica sem nenhuma diluição com rolo de lã (esperar 4 horas após aplicação da 1ª demão);
- Aplicar a 2ª demão de tinta a 90° da 1ª demão (aplicação cruzada);
- Aplicar 3ª demão de tinta acrílica sem nenhuma diluição com rolo de lã (esperar 4 horas após aplicação da 2ª demão);
- Aplicar a 3ª demão de tinta a 90° da 2ª demão (aplicação cruzada);
- Remover fitas após secagem.

5) PINTURA

EMASSAMENTO COM MASSA LÁTEX, APLICAÇÃO EM PAREDE, DUAS DEMÃOS, LIXAMENTO MANUAL. AF_04/2023

- Observar a superfície: deve estar limpa, seca, sem poeira, gordura, graxa, sabão ou bolor antes de qualquer aplicação;
- Se necessário, amolecer o produto em água potável, conforme fabricante;
- Aplicar em camadas finas com espátula ou desempenadeira até obter o nivelamento desejado;
- Aguardar a secagem da primeira demão e aplicar a segunda demão de massa;
- Aguardar a secagem final para efetuar o lixamento manual final e remoção do pó.

PINTURA LÁTEX ACRÍLICA PREMIUM, APLICAÇÃO MANUAL EM PAREDES, DUAS DEMÃOS. AF_04/2023

- Observar a superfície: deve estar limpa, seca, sem poeira, gordura, graxa, sabão ou bolor antes de qualquer aplicação;
- Diluir a tinta em água potável, conforme fabricante;





- Aplicar duas demãos de tinta com rolo ou trincha. Respeitar o intervalo de tempo entre as duas aplicações.

APLICAÇÃO MANUAL DE TINTA LÁTEX ACRÍLICA EM PAREDE EXTERNAS DE CASAS, DUAS DEMÃOS. AF_03/2024

- A superfície deve estar limpa, seca, sem poeira, gordura, graxa, sabão ou bolor antes de qualquer aplicação;
- A tinta deve ser diluída em água potável de acordo com recomendações do fabricante;
- Aplicar duas demãos com rolo, respeitando o intervalo de tempo entre elas, conforme orientação do fabricante.

6) FORRO

FORRO EM DRYWALL, PARA AMBIENTES COMERCIAIS, INCLUSIVE ESTRUTURA BIRECIONAL DE FIXAÇÃO. AF_08/2023_PS

- Marcar nos elementos verticais periféricos (paredes), com uma mangueira ou um nível laser, a altura em que será instalado o forro;
- Com um cordão ou fio traçante, marcar a posição exata onde será fixada a cantoneira ou tabica; - Preparar as guias (cantoneiras ou tabicas) no comprimento de cada parede com um corte diagonal nas extremidades para dar o acabamento;
- Posicionar as guias na altura demarcada e fixá-las utilizando os parafusos TA-25 e com o espaçamento máximo de 60 cm;
- Com um cordão ou fio traçante, marcar a posição do eixo dos perfis F-47;
- Fixar os arames (tirantes) na laje, com o auxílio de rebites de repuxo, com espaçamento de aproximadamente 1,00 m;
- Após a fixação dos tirantes na laje, colocar nestes os suportes niveladores;
- Encaixar os perfis F-47 (perfis primários) no suporte nivelador obedecendo as distâncias máximas entre perfis (60 cm para áreas internas e 50 cm para áreas externas) e fixá-los utilizando os rebites;



- Para concluir a estrutura de sustentação do forro, encaixar os perfis F-47 (perfis secundários) perpendiculares aos perfis primários e fixá-los aos perfis primários;
- Fixar as chapas de gesso para drywall no conjunto de sustentação (perfis F-47) por meio de parafusos TA-25. Os parafusos devem estar distanciados a 20 cm entre si e a 1 cm da borda da chapa;
- Ao longo das juntas entre as chapas de gesso para drywall, na face inferior aparente, aplicar uma primeira camada de massa de rejunte;
- Aplicar a fita adesiva sobre o eixo da junta e com uma espátula pressionar com firmeza a fita sobre a primeira camada de massa;
- Além do tratamento das juntas, aplica-se massa para cobrir as cabeças dos parafusos;
- Aplicar as demais camadas de massa com o auxílio de uma desempenadeira, deixando um acabamento uniforme.

7) REVESTIMENTOS

REVESTIMENTO CERÂMICO PARA PAREDES INTERNAS COM PLACAS TIPO ESMALTADA EXTRA DE DIMENSÕES 25X35 CM APLICADAS EM MEIA ALTURA DAS PAREDES. AF_02/2023_PE

Aplicar e estender a argamassa de assentamento, sobre uma base totalmente limpa, seca e curada, com o lado liso da desempenadeira formando uma camada uniforme de 3 mm a 4 mm sobre área tal que facilite a colocação das placas cerâmicas e que seja possível respeitar o tempo de abertura, de acordo com as condições atmosféricas e o tipo de argamassa utilizada.

Aplicar o lado denteado da desempenadeira sobre a camada de argamassa formando sulcos.

Assentar cada peça cerâmica, comprimindo manualmente ou aplicando pequenos impactos com martelo de borracha.

A espessura de juntas especificada para o tipo de cerâmica deverá ser observada podendo ser obtida empregando-se espaçadores previamente gabaritados.



Após no mínimo 72 horas da aplicação das placas, aplicar a argamassa para rejuntamento com auxílio de uma desempenadeira de EVA ou borracha em movimentos contínuos de vai e vem.

Limpar a área com pano umedecido.

EMBOÇO, PARA RECEBIMENTO DE CERÂMICA, EM ARGAMASSA TRAÇO 1:2:8, PREPARO MANUAL, APLICADO MANUALMENTE EM FACES INTERNAS DE PAREDES, PARA AMBIENTE COM ÁREA MAIOR QUE 10M², ESPESSURA DE 20MM, COM EXECUÇÃO DE TALISCAS. AF_06/2014

Antes de iniciar o serviço de assentamento, verificar se todas as instalações elétricas e hidráulicas já foram executadas.

A base de assentamento deve ser constituída de um emboço sarrafeado, devidamente curado. A superfície deve estar áspera, varrida e posteriormente umedecida.

A argamassa de assentamento deve ser aplicada nas paredes e nas peças com o lado liso da desempenadeira. Em seguida, aplicar o lado dentado formando cordões para garantir a melhor aderência e nivelamento.

As peças devem ser assentadas de forma a amassar os cordões, com juntas de espessura constante, não superiores a 2cm, considerando prumo para juntas verticais e nível para juntas horizontais. Recomenda-se a utilização de espaçadores.

Nos pontos de hidráulica e elétrica, os azulejos devem ser recortados e nunca quebrados; as bordas de corte devem ser esmerilhadas de forma a se apresentarem lisas e sem irregularidades.

Os cantos externos devem ser arrematados com cantoneira de alumínio. Após a cura da argamassa de assentamento, os azulejos devem ser batidos, especialmente nos cantos; aqueles que soarem ocos devem ser removidos e reassentados.

Após 3 dias de assentamento (as juntas de assentamento devem estar limpas) as peças devem ser rejuntadas com a pasta de rejuntamento, aplicada com desempenadeira de borracha evitando o atrito com as superfícies das peças, pressionar o rejuntamento para dentro das juntas; o excesso deve ser removido no mínimo 15 minutos e no máximo 40 minutos, com uma esponja macia e úmida.



A limpeza dos resíduos da pasta de rejuntamento deve ser feita com esponja de aço macia antes da secagem.

Atendidas as condições de fornecimento e execução, o serviço pode ser recebido se não apresentar desvios de prumo e alinhamento superiores a 3mm/m.

8) ESQUADRIAS

PORTA DE ALUMÍNIO DE ABRIR COM LAMBRI, COM GUARNIÇÃO, FIXAÇÃO COM PARAFUSOS - FORNECIMENTO E INSTALAÇÃO. AF_12/2019

- Conferir se o vão deixado está de acordo com as dimensões da porta e com a previsão de folga, 2mm no topo e nas laterais do vão;
- Colocar calços de madeira para apoio da porta, intercalando papelão entre os calços e a folha de porta para que a mesma não seja danificada;
- Posicionar a porta no vão e conferir: sentido de abertura da porta, cota da soleira, prumo, nível e alinhamento da porta com a face da parede;
- Marcar com uma ponteira a posição dos furos na parede do vão;
- Retirar a esquadria do vão e executar os furos necessários na alvenaria, utilizando broca de vídea com diâmetro de 10mm;
- Retirar o pó resultante dos furos com auxílio de um pincel ou soprador e encaixar as buchas de nailón;
- Posicionar novamente a esquadria no vão e parafusa-la no requadramento do vão, repetindo o processo de verificação de prumo, nível e alinhamento;
- Aplicar o selante em toda a volta da esquadria, para garantir a vedação da folga entre o vão e o marco.

9) INSTALAÇÕES ELÉTRICAS

LUMINÁRIA TIPO PLAFON CIRCULAR, DE SOBREPOR, COM LED DE 12/13 W - FORNECIMENTO E INSTALAÇÃO. AF_03/2022

- Com os cabos da rede elétrica já instalados, eles são conectados ao plafon;
- Por fim, fixa-se a luminária ao teto.



**LUMINÁRIA DE EMERGÊNCIA, COM 30 LÂMPADAS LED DE 2 W, SEM REATOR
- FORNECIMENTO E INSTALAÇÃO. AF_02/2020**

- Verifica-se o local de instalação da luminária, próximo a uma tomada;
- Fixa-se a luminária de emergência através de parafusos;
- Em seguida é feita a conexão do plug da luminária à tomada.

**TOMADA MÉDIA DE EMBUTIR (1 MÓDULO), 2P+T 10 A, INCLUINDO SUPORTE
E PLACA - FORNECIMENTO E INSTALAÇÃO. AF_03/2023**

- Utilizando os trechos deixados disponíveis nos pontos de fornecimento de energia, ligam-se os cabos aos tomadas (módulos);
- Em seguida, fixa-se o módulo ao suporte (não contemplado na composição).

**TOMADA ALTA DE EMBUTIR (1 MÓDULO), 2P+T 20 A, INCLUINDO SUPORTE E
PLACA - FORNECIMENTO E INSTALAÇÃO. AF_03/2023**

- Utilizando os trechos deixados disponíveis nos pontos de fornecimento de energia, ligam-se os cabos aos tomadas (módulos);
- Em seguida, fixa-se o módulo ao suporte (não contemplado na composição).

**TOMADA BAIXA DE EMBUTIR (1 MÓDULO), 2P+T 10 A, INCLUINDO SUPORTE E
PLACA - FORNECIMENTO E INSTALAÇÃO. AF_03/2023**

- Utilizando os trechos deixados disponíveis nos pontos de fornecimento de energia, ligam-se os cabos aos tomadas (módulos);
- Em seguida, fixa-se o módulo ao suporte (não contemplado na composição).

**INTERRUPTOR SIMPLES (1 MÓDULO), 10A/250V, INCLUINDO SUPORTE E
PLACA - FORNECIMENTO E INSTALAÇÃO. AF_03/2023**

- Utilizando os trechos deixados disponíveis nos pontos de fornecimento de energia, ligam-se os cabos aos interruptores (módulos);



- Em seguida, fixa-se o módulo ao suporte (não contemplado na composição).

CABO DE COBRE FLEXÍVEL ISOLADO, 2,5 MM², ANTICHAMA 450/750 V, PARA CIRCUITOS TERMINAIS - FORNECIMENTO E INSTALAÇÃO. AF_03/2023

- Após o eletroduto já estar instalado no local definido, inicia-se o processo de passagem dos cabos;
- Faz-se a junção das pontas dos cabos com fita isolante; em trechos longos, recomenda-se a utilização de fita guia;
- Com os cabos já preparados, seja com fita isolante ou com fita guia, inicia-se o processo de passagem por dentro dos eletrodutos até chegar à outra extremidade;
- Já com os cabos passados de um ponto a outro, deixa-se trechos de cabo para fora dos pontos elétricos para facilitar a futura ligação.

CABO DE COBRE FLEXÍVEL ISOLADO, 10 MM², ANTI-CHAMA 450/750 V, PARA CIRCUITOS TERMINAIS - FORNECIMENTO E INSTALAÇÃO. AF_12/2015

- Após o eletroduto já estar instalado no local definido, inicia-se o processo de passagem dos cabos;
- Faz-se a junção das pontas dos cabos com fita isolante; em trechos longos, recomenda-se a utilização de fita guia;
- Com os cabos já preparados, seja com fita isolante ou com fita guia, inicia-se o processo de passagem por dentro dos eletrodutos até chegar à outra extremidade;
- Já com os cabos passados de um ponto a outro, deixa-se trechos de cabo para fora dos pontos elétricos para facilitar a futura ligação.

10) LOUÇAS

VASO SANITÁRIO SIFONADO COM CAIXA ACOPLADA LOUÇA BRANCA, INCLUSO ENGATE FLEXÍVEL EM PLÁSTICO BRANCO, 1/2 X 40CM - FORNECIMENTO E INSTALAÇÃO. AF_01/2020





Encanador com encargos complementares: oficial responsável pela instalação da peça;

Servente com encargos complementares: responsável pelo rejuntamento e auxiliar ao oficial na instalação da peça;

Vaso sanitário sifonado em louça branca com caixa acoplada; - Anel de vedação: utilizado para vedação da peça;

Parafusos, porcas e arruelas em metal não ferroso. É permitida a utilização de arruelas de material sintético: utilizado para instalação da peça;

Argamassa industrializada de rejuntamento epóxi branco: utilizado para fixação da peça.

Nivelar o ramal de esgoto com a altura do piso acabado;

Verificar as distâncias mínimas para posicionamento da louça, conforme especificação do fabricante;

Marcar os pontos para furação no piso;

Instalar o vaso sanitário, nivelar a peça e parafusar;

Instalar a caixa acoplada;

Rejuntar utilizando argamassa industrializada de rejuntamento flexível.

VASO SANITARIO SIFONADO CONVENCIONAL PARA PCD SEM FURO FRONTAL COM LOUÇA BRANCA SEM ASSENTO, INCLUSO CONJUNTO DE LIGAÇÃO PARA BACIA SANITÁRIA AJUSTÁVEL - FORNECIMENTO E INSTALAÇÃO. AF_01/2020

Encanador com encargos complementares: oficial responsável pela instalação da peça;

Servente com encargos complementares: responsável pelo rejuntamento e auxiliar ao oficial na instalação da peça;

Vaso sanitário sifonado em louça branca com caixa acoplada; - Anel de vedação: utilizado para vedação da peça;

Parafusos, porcas e arruelas em metal não ferroso. É permitida a utilização de arruelas de material sintético: utilizado para instalação da peça;

Argamassa industrializada de rejuntamento epóxi branco: utilizado para fixação da peça.



- Nivelar o ramal de esgoto com a altura do piso acabado;
- Verificar as distâncias mínimas para posicionamento da louça, conforme especificação do fabricante;
- Marcar os pontos para furação no piso;
- Instalar o vaso sanitário, nivelar a peça e parafusar;
- Instalar a caixa acoplada;
- Rejuntar utilizando argamassa industrializada de rejuntamento flexível.

ASSENTO SANITÁRIO CONVENCIONAL - FORNECIMENTO E INSTALACAO. AF_01/2020

- Posicionar os parafusos no local adequado;
- Encaixar o assento sobre o vaso sanitário;
- Apertar as porcas.

LAVATÓRIO LOUÇA BRANCA SUSPENSO, 29,5 X 39CM OU EQUIVALENTE, PADRÃO POPULAR, INCLUSO SIFÃO FLEXÍVEL EM PVC, VÁLVULA E ENGATE FLEXÍVEL 30CM EM PLÁSTICO E TORNEIRA CROMADA DE MESA, PADRÃO POPULAR - FORNECIMENTO E INSTALAÇÃO. AF_01/2020

Encanador com encargos complementares: oficial responsável pela instalação da peça;

Servente com encargos complementares: responsável pelo rejuntamento e auxiliar ao oficial na instalação da peça;

Lavatório de louça branca ou equivalente;

Coluna de louça branca com fixação no pavimento;

Parafuso niquelado para fixar lavatório e coluna - inclusa porca cega, arruela e bucha de nylon S-8.: utilizado para fixação da peça; -

Argamassa industrializada de rejuntamento epóxi branco: utilizado para fixação da peça.



11) FACHADA

PLATIBANDA EM ACM COM ESTRUTURA DE AÇO - FORNECIMENTO E INSTALAÇÃO

Deverá ser fornecido e instalado ACM conforme especificado em projeto com a estrutura em aço.

TELHAMENTO COM TELHA DE AÇO/ALUMÍNIO E = 0,5 MM, COM ATÉ 2 ÁGUAS, INCLUSO IÇAMENTO. AF_07/2019

- Na execução dos serviços os trabalhadores deverão estar munidos dos EPI's necessários, sendo que os cintos de segurança trava-quedas deverão estar acoplados, através de cordas, a terças ou ganchos vinculados à estrutura;
- Os montadores deverão caminhar sobre tábuas apoiadas sobre as terças, sendo as tábuas providas de dispositivos que impeçam seu escorregamento;
- Antes do início dos serviços de colocação das telhas devem ser conferidas as disposições de tesouras, meiatesouras, terças, elementos de contraventamento e outros. Deve ainda ser verificado o distanciamento entre terças, de forma a se atender ao recobrimento transversal especificado no projeto e/ou ao recobrimento mínimo estabelecido pelo fabricante das telhas;
- A colocação deve ser feita por fiadas, com as telhas sempre alinhadas na horizontal (fiadas) e na vertical (faixas). A montagem deve ser iniciada do beiral para a cumeeira, sendo as águas opostas montadas simultaneamente no sentido contrário ao vento predominante (telhas a barlavento recobrem telhas a sotavento);
- Fixar as telhas em quatro pontos alinhados, sempre na onda alta da telha, utilizando parafuso autoperfurante (terça em perfil metálico) ou haste reta com gancho em ferro galvanizado (terça em madeira);
- Na fixação com parafusos ou hastes com rosca não deve ser dado aperto excessivo, que venha a amassar a telha metálica.



ENTREGA DA OBRA

A obra será entregue em perfeito estado de limpeza e conservação, com todas as instalações e equipamentos em perfeitas condições de funcionamento e devidamente testados.

Uma vistoria final da obra deverá ser feita pela CONTRATADA, antes da comunicação oficial do termino da mesma, acompanhada pela FISCALIZAÇÃO. Será então firmado um Termo de Entrega Provisória, de acordo com o Art. 73, inciso I, alínea a, de Lei Nº 8.666, de 21 de junho de 1993(atualizada pela Lei 8.883, de 08 de junho de 1994), onde deverão constar todas as pendências e/ou problemas verificados na vistoria.

PRESCRIÇÕES DIVERSAS

Todas as imperfeições decorrentes da obra - por exemplo: áreas cimentadas, asfalto, áreas verdes, redes de energia, redes hidráulicas – deverão ser corrigidas pela CONTRATADA, sem qualquer acréscimo a ser pago pela CONTRATANTE.

A obra será executada obedecendo a todas as prescrições contidas nas N.T. Especificações e Métodos de Ensaio da ABNT.



ESTADO DO AMAZONAS
PREFEITURA MUNICIPAL DE SÃO SEBASTIÃO DO UATUMÃ

PROJETO: REFORMA DA UNIDADE BÁSICA DE SAÚDE DALILA MONTEIRO
LOCAL: RUA DÉBORA MELO, S/N, PAZ, SÃO SEBASTIÃO DO UATUMÃ/AM
INTERESSADO: PREFEITURA MUNICIPAL DE SÃO SEBASTIÃO DO UATUMÃ
BDI: 28,82%

SINAPI AM - 04/2024
DATA DE EMISSÃO: 03/06/2024

ENCARGOS SOCIAIS DESONERADOS: 83,73%(HORA) 46,63%(MÊS)

PLANILHA DE ORÇAMENTO

ITEM	COD.	TABELA DE REFERÊNCIA	DESCRIÇÃO	UND	QUANT.	VALOR SEM BDI	VALOR COM BDI	VALOR TOTAL	Peso (%)
1			ADMINISTRAÇÃO DA OBRA					R\$ 33.927,50	8,81%
1.1	90777	SINAPI	ENGENHEIRO CIVIL DE OBRA JUNIOR COM ENCARGOS COMPLEMENTARES	H	120	R\$ 104,60	R\$ 134,74	R\$ 16.168,80	4,20%
1.2	94295	SINAPI	MESTRE DE OBRAS COM ENCARGOS COMPLEMENTARES	MES	2	R\$ 6.892,84	R\$ 8.879,35	R\$ 17.758,70	4,61%
2			SERVIÇOS PRELIMINARES					R\$ 9.649,61	2,50%
2.1	98458	SINAPI	TAPUME COM COMPENSADO DE MADEIRA. AF_05/2018	m²	65,78	R\$ 86,42	R\$ 111,32	R\$ 7.322,63	1,90%
2.2	103689	SINAPI	FORNECIMENTO E INSTALAÇÃO DE PLACA DE OBRA COM CHAPA GALVANIZADA E ESTRUTURA DE MADEIRA. AF_03/2022_PS	m²	6	R\$ 301,07	R\$ 387,83	R\$ 2.326,98	0,60%
3			REMOÇÕES E DEMOLIÇÕES					R\$ 31.237,72	8,11%
3.1	97633	SINAPI	DEMOLIÇÃO DE REVESTIMENTO CERÂMICO, DE FORMA MANUAL, SEM REAPROVEITAMENTO. AF_09/2023 (PISO)	m²	236,4	R\$ 23,02	R\$ 29,65	R\$ 7.009,26	1,82%
3.2	97633	SINAPI	DEMOLIÇÃO DE REVESTIMENTO CERÂMICO, DE FORMA MANUAL, SEM REAPROVEITAMENTO. AF_09/2023 (PAREDE)	m²	183,61	R\$ 23,02	R\$ 29,65	R\$ 5.444,04	1,41%
3.3	97644	SINAPI	REMOÇÃO DE PORTAS, DE FORMA MANUAL, SEM REAPROVEITAMENTO. AF_09/2023	m²	52,56	R\$ 9,26	R\$ 11,92	R\$ 626,52	0,16%
3.4	97665	SINAPI	REMOÇÃO DE LUMINÁRIAS, DE FORMA MANUAL, SEM REAPROVEITAMENTO. AF_09/2023	UN	68	R\$ 1,96	R\$ 2,52	R\$ 171,36	0,04%
3.5	MÉD. 3 ORÉ.	Próprio	REMOÇÃO DE PINTURA PVA/ACRÍLICA (INTERNO E EXTERNO).	M²	1369,99	R\$ 9,63	R\$ 12,40	R\$ 16.987,88	4,41%
3.6	97663	SINAPI	REMOÇÃO DE LOUÇAS, DE FORMA MANUAL, SEM REAPROVEITAMENTO. AF_09/2023	UN	15	R\$ 12,24	R\$ 15,76	R\$ 236,40	0,06%
3.7	97660	SINAPI	REMOÇÃO DE INTERRUPTORES/TOMADAS ELÉTRICAS, DE FORMA MANUAL, SEM REAPROVEITAMENTO. AF_09/2023	UN	88	R\$ 0,72	R\$ 0,92	R\$ 80,96	0,02%
3.8	100982	SINAPI	CARGA, MANOBRA E DESCARGA DE ENTULHO EM CAMINHÃO BASCULANTE 10 M³ - CARGA COM ESCAVADEIRA HIDRÁULICA (CAÇAMBA DE 0,80 M³ / 111 HP) E DESCARGA LIVRE (UNIDADE: M3). AF_07/2020	m³	10	R\$ 9,34	R\$ 12,03	R\$ 120,30	0,03%
3.9	104792	SINAPI	REMOÇÃO DE CABOS ELÉTRICOS, COM SEÇÃO DE ATÉ 2,5 MM², DE FORMA MANUAL, SEM REAPROVEITAMENTO. AF_09/2023	M	300	R\$ 0,43	R\$ 0,55	R\$ 165,00	0,04%
3.10	97661	SINAPI	REMOÇÃO DE CABOS ELÉTRICOS, COM SEÇÃO DE 10 MM², FORMA MANUAL, SEM REAPROVEITAMENTO. AF_09/2023	M	400	R\$ 0,77	R\$ 0,99	R\$ 396,00	0,10%
4			PISO					R\$ 105.204,58	27,30%
4.1	87644	SINAPI	CONTRAPISO EM ARGAMASSA PRONTA, PREPARO MANUAL, APLICADO EM ÁREAS SECAS SOBRE LAJE, ADERIDO, ACABAMENTO NÃO REFORÇADO, ESPESSURA 4CM. AF_07/2021	m²	236,4	R\$ 175,94	R\$ 226,64	R\$ 53.577,70	13,91%
4.2	104162	SINAPI	PISO EM GRANILITE, MARMORITE OU GRANITINA EM AMBIENTES INTERNOS, COM ESPESSURA DE 8 MM, INCLUSO MISTURA EM BETONEIRA, COLOCAÇÃO DAS JUNTAS, APLICAÇÃO DO PISO, 4 POLIMENTOS COM POLITRIZ, ESTUCAMENTO, SELADOR E CERA. AF_06/2022	m²	236,4	R\$ 122,00	R\$ 157,16	R\$ 37.152,62	9,64%
4.3	94990	SINAPI	EXECUÇÃO DE PASSEIO (CALÇADA) OU PISO DE CONCRETO COM CONCRETO MOLDADO IN LOCO, FEITO EM OBRA, ACABAMENTO CONVENCIONAL, NÃO ARMADO. AF_08/2022	m³	4,37	R\$ 1.041,75	R\$ 1.341,98	R\$ 5.864,45	1,52%
4.4	97113	SINAPI	APLICAÇÃO DE LONA PLÁSTICA PARA EXECUÇÃO DE PAVIMENTOS DE CONCRETO. AF_04/2022	m²	54,72	R\$ 2,19	R\$ 2,82	R\$ 154,31	0,04%
4.5	102492	SINAPI	PINTURA DE PISO COM TINTA ACRÍLICA, APLICAÇÃO MANUAL, 3 DEMÃOS, INCLUSO FUNDO PREPARADOR. AF_05/2021	m²	274,44	R\$ 23,92	R\$ 30,81	R\$ 8.455,50	2,19%
5			PINTURA					R\$ 44.258,19	11,49%
5.1			PINTURA INTERNA					R\$ 24.787,70	6,43%
5.1.1	88497	SINAPI	EMASSAMENTO COM MASSA LÁTEX, APLICAÇÃO EM PAREDE, DUAS DEMÃOS, LIXAMENTO MANUAL. AF_04/2023	m²	679,86	R\$ 16,60	R\$ 21,38	R\$ 14.535,41	3,77%
5.1.2	88489	SINAPI	PINTURA LÁTEX ACRÍLICA PREMIUM, APLICAÇÃO MANUAL EM PAREDES, DUAS DEMÃOS. AF_04/2023	m²	679,86	R\$ 11,71	R\$ 15,08	R\$ 10.252,29	2,66%
5.2			PINTURA EXTERNA					R\$ 12.712,19	3,30%
5.2.1	95626	SINAPI	APLICAÇÃO MANUAL DE TINTA LÁTEX ACRÍLICA EM PAREDE EXTERNAS DE CASAS, DUAS DEMÃOS. AF_11/2016	m²	690,13	R\$ 14,30	R\$ 18,42	R\$ 12.712,19	3,30%
5.3			PINTURA MURO					R\$ 6.758,30	1,75%



ESTADO DO AMAZONAS
PREFEITURA MUNICIPAL DE SÃO SEBASTIÃO DO UATUMÃ



GOVERNO MUNICIPAL DE
SÃO SEBASTIÃO
DO UATUMÃ

PROJETO: REFORMA DA UNIDADE BÁSICA DE SAÚDE DALILA MONTEIRO
LOCAL: RUA DÉBORA MELO, S/N, PAZ, SÃO SEBASTIÃO DO UATUMÃ/AM
INTERESSADO: PREFEITURA MUNICIPAL DE SÃO SEBASTIÃO DO UATUMÃ
BDI: 28,82%

SINAPI AM - 04/2024
DATA DE EMISSÃO: 03/06/2024

ENCARGOS SOCIAIS DESONERADOS: 83,73%(HORA) 46,63%(MÊS)

PLANILHA DE ORÇAMENTO

ITEM	COD.	TABELA DE REFERÊNCIA	DESCRIÇÃO	UND	QUANT.	VALOR SEM BDI	VALOR COM BDI	VALOR TOTAL	Peso (%)
5.3.1	95626	SINAPI	APLICAÇÃO MANUAL DE TINTA LÁTEX ACRÍLICA EM PAREDE EXTERNAS DE CASAS, DUAS DEMÃOS. AF_11/2016	m²	366,9	R\$ 14,30	R\$ 18,42	R\$ 6.758,30	1,75%
6			FORRO					R\$ 24.829,09	6,44%
6.1	96114	SINAPI	FORRO EM DRYWALL, PARA AMBIENTES COMERCIAIS, INCLUSIVE ESTRUTURA BIRECIONAL DE FIXAÇÃO. AF_08/2023_PS	m²	236,4	R\$ 81,54	R\$ 105,03	R\$ 24.829,09	6,44%
7			REVESTIMENTOS					R\$ 28.656,01	7,44%
7.1	87271	SINAPI	REVESTIMENTO CERÂMICO PARA PAREDES INTERNAS COM PLACAS TIPO ESMALTADA EXTRA DE DIMENSÕES 25X35 CM APLICADAS A MEIA ALTURA DAS PAREDES. AF_02/2023_PE	m²	183,61	R\$ 77,89	R\$ 100,33	R\$ 18.421,59	4,78%
7.2	87527	SINAPI	EMBOÇO, PARA RECEBIMENTO DE CERÂMICA, EM ARGAMASSA TRAÇO 1:2:8, PREPARO MECÂNICO COM BETONEIRA 400L, APLICADO MANUALMENTE EM FACES INTERNAS DE PAREDES, PARA AMBIENTE COM ÁREA MENOR QUE 5M2, ESPESSURA DE 20MM, COM EXECUÇÃO DE TALISCAS. AF_06/2014	m²	183,61	R\$ 43,27	R\$ 55,74	R\$ 10.234,42	2,66%
8			ESQUADRIAS					R\$ 59.115,28	15,34%
8.1	91338	SINAPI	PORTA DE ALUMÍNIO DE ABRIR COM LAMBRI, COM GUARNIÇÃO, FIXAÇÃO COM PARAFUSOS - FORNECIMENTO E INSTALAÇÃO. AF_12/2019	m²	52,56	R\$ 873,10	R\$ 1.124,72	R\$ 59.115,28	15,34%
9			INSTALAÇÕES ELÉTRICAS					R\$ 14.827,85	3,85%
9.1	103782	SINAPI	LUMINÁRIA TIPO PLAFON CIRCULAR, DE SOBREPOR, COM LED DE 12/13 W - FORNECIMENTO E INSTALAÇÃO. AF_03/2022	UN	65	R\$ 37,92	R\$ 48,84	R\$ 3.174,60	0,82%
9.2	97599	SINAPI	LUMINÁRIA DE EMERGÊNCIA, COM 30 LÂMPADAS LED DE 2 W, SEM REATOR - FORNECIMENTO E INSTALAÇÃO. AF_02/2020	UN	3	R\$ 25,80	R\$ 33,23	R\$ 99,69	0,03%
9.3	91996	SINAPI	TOMADA MÉDIA DE EMBUTIR (1 MÓDULO), 2P+T 10 A, INCLUINDO SUPORTE E PLACA - FORNECIMENTO E INSTALAÇÃO. AF_03/2023	UN	24	R\$ 39,72	R\$ 51,16	R\$ 1.227,84	0,32%
9.4	91993	SINAPI	TOMADA ALTA DE EMBUTIR (1 MÓDULO), 2P+T 20 A, INCLUINDO SUPORTE E PLACA - FORNECIMENTO E INSTALAÇÃO. AF_03/2023	UN	12	R\$ 53,58	R\$ 69,02	R\$ 828,24	0,21%
9.5	92000	SINAPI	TOMADA BAIXA DE EMBUTIR (1 MÓDULO), 2P+T 10 A, INCLUINDO SUPORTE E PLACA - FORNECIMENTO E INSTALAÇÃO. AF_03/2023	UN	23	R\$ 35,28	R\$ 45,44	R\$ 1.045,12	0,27%
9.6	91953	SINAPI	INTERRUPTOR SIMPLES (1 MÓDULO), 10A/250V, INCLUINDO SUPORTE E PLACA - FORNECIMENTO E INSTALAÇÃO. AF_03/2023	UN	26	R\$ 33,66	R\$ 43,36	R\$ 1.127,36	0,29%
9.7	91926	SINAPI	CABO DE COBRE FLEXÍVEL ISOLADO, 2,5 MM², ANTI-CHAMA 450/750 V, PARA CIRCUITOS TERMINAIS - FORNECIMENTO E INSTALAÇÃO. AF_03/2023	M	300	R\$ 4,59	R\$ 5,91	R\$ 1.773,00	0,46%
9.8	92980	SINAPI	CABO DE COBRE FLEXÍVEL ISOLADO, 10 MM², ANTI-CHAMA 0,6/1,0 KV, PARA DISTRIBUIÇÃO - FORNECIMENTO E INSTALAÇÃO. AF_12/2015	M	400	R\$ 10,78	R\$ 13,88	R\$ 5.552,00	1,44%
10			LOUÇAS					R\$ 8.749,85	2,27%
10.1	86931	SINAPI	VASO SANITÁRIO SIFONADO COM CAIXA ACOPLADA LOUÇA BRANCA, INCLUSO ENGATE FLEXÍVEL EM PLÁSTICO BRANCO, 1/2 X 40CM - FORNECIMENTO E INSTALAÇÃO. AF_01/2020	UN	1	R\$ 492,00	R\$ 633,79	R\$ 633,79	0,16%
10.2	95472	SINAPI	VASO SANITÁRIO SIFONADO CONVENCIONAL PARA PCD SEM FURO FRONTAL COM LOUÇA BRANCA SEM ASSENTO, INCLUSO CONJUNTO DE LIGAÇÃO PARA BACIA SANITÁRIA AJUSTÁVEL - FORNECIMENTO E INSTALAÇÃO. AF_01/2020	UN	4	R\$ 758,09	R\$ 976,57	R\$ 3.906,28	1,01%
10.3	100849	SINAPI	ASSENTO SANITÁRIO CONVENCIONAL - FORNECIMENTO E INSTALAÇÃO. AF_01/2020	UN	1	R\$ 46,52	R\$ 59,92	R\$ 59,92	0,02%
10.4	86943	SINAPI	LAVATÓRIO LOUÇA BRANCA SUSPENSO, 29,5 X 39CM OU EQUIVALENTE, PADRÃO POPULAR, INCLUSO SIFÃO FLEXÍVEL EM PVC, VÁLVULA E ENGATE FLEXÍVEL 30CM EM PLÁSTICO E TORNEIRA CROMADA DE MESA, PADRÃO POPULAR - FORNECIMENTO E INSTALAÇÃO. AF_01/2020	UN	11	R\$ 292,86	R\$ 377,26	R\$ 4.149,86	1,08%
11			FACHADA					R\$ 16.346,25	4,24%
11.1	COMP. 10/24	Próprio	PLATIBANDA EM ACM COM ESTRUTURA DE AÇO - FORNECIMENTO E INSTALAÇÃO.	M²	63,99	R\$ 177,76	R\$ 228,99	R\$ 14.653,07	3,80%
11.2	94213	SINAPI	TELHAMENTO COM TELHA DE AÇO/ALUMÍNIO E = 0,5 MM, COM ATÉ 2 ÁGUAS, INCLUSO ICAMENTO. AF_07/2019	m²	19,88	R\$ 66,12	R\$ 85,17	R\$ 1.693,18	0,44%
12			HIDRAULICA					R\$ 8.502,14	2,21%
12.1	89957	SINAPI	PONTO DE CONSUMO TERMINAL DE ÁGUA FRIA (SUBRAMAL) COM TUBULAÇÃO DE PVC, DN 25 MM, INSTALADO EM RAMAL DE ÁGUA, INCLUSOS RASGO E CHUMBAMENTO EM ALVENARIA. AF_12/2014	UN	34	R\$ 136,79	R\$ 176,21	R\$ 5.991,14	1,55%
12.2	104676	SINAPI	CONJUNTO DE PONTOS DE COLETA DE ESGOTO PARA BANHEIRO (RAMAL DE ESGOTO SANITÁRIO), EM PVC SÉRIE NORMAL, COM TUBOS, CONEXÕES, RALOS, CAIXAS SIFONADAS, CORTES E FIXAÇÕES EM PRÉDIO COM PRUMADA DE DESCIDA DE ESGOTO DENTRO DO BANHEIRO. AF_05/2023	UN	5	R\$ 389,85	R\$ 502,20	R\$ 2.511,00	0,65%

Vanderson Barreto Batista
Engenheiro Civil
CREA 32559 / AM
Vanderson Barreto Batista
Engenheiro Civil
CREA 32559/AM

TOTAL = R\$ 385.304,07



ESTADO DO AMAZONAS
PREFEITURA MUNICIPAL DE SÃO SEBASTIÃO DO UATUMÃ



GOVERNO MUNICIPAL DE
**SÃO SEBASTIÃO
DO UATUMÃ**

PROJETO: REFORMA DA UNIDADE BÁSICA DE SAÚDE DALILA MONTEIRO
LOCAL: RUA DÉBORA MELO, S/N, PAZ, SÃO SEBASTIÃO DO UATUMÃ/AM
INTERESSADO: PREFEITURA MUNICIPAL DE SÃO SEBASTIÃO DO UATUMÃ

CRONOGRAMA FÍSICO-FINANCEIRO							
ITEM	DESCRIÇÃO	DIAS				%	TOTAL
		%	30	%	60		
1	ADMNISTRAÇÃO DA OBRA	50,00%	R\$ 16.963,75	50,00%	R\$ 16.963,75	8,81%	R\$ 33.927,50
2	SERVIÇOS PRELIMINARES	100,00%	R\$ 9.649,61			2,50%	R\$ 9.649,61
3	REMOÇÕES E DEMOLIÇÕES	100,00%	R\$ 31.237,72			8,11%	R\$ 31.237,72
4	PISO	75,00%	R\$ 78.903,44	25,00%	R\$ 26.301,15	27,30%	R\$ 105.204,58
5	PINTURA	25,00%	R\$ 11.064,55	75,00%	R\$ 33.193,64	11,49%	R\$ 44.258,19
6	FORRO	75,00%	R\$ 18.621,82	25,00%	R\$ 6.207,27	6,44%	R\$ 24.829,09
7	REVESTIMENTOS	50,00%	R\$ 14.328,01	50,00%	R\$ 14.328,01	7,44%	R\$ 28.656,01
8	ESQUADRIAS			100,00%	R\$ 59.115,28	15,34%	R\$ 59.115,28
9	INSTALAÇÕES ELÉTRICAS	100,00%	R\$ 14.827,85			3,85%	R\$ 14.827,85
10	LOUÇAS			100,00%	R\$ 8.749,85	2,27%	R\$ 8.749,85
11	FACHADA			100,00%	R\$ 16.346,25	4,24%	R\$ 16.346,25
12	HIDRAULICA	100,00%	R\$ 8.502,14			2,21%	R\$ 8.502,14
	EXECUTADO EM R\$		R\$ 204.098,89		R\$ 181.205,18		
	ACUMULADO EM R\$		R\$ 204.098,89		R\$ 385.304,07	100,0%	R\$ 385.304,07
	EXECUTADO EM %		52,97%		47,03%		

Vanderson Barreto Batista
Engenheiro Civil
CREA 32559 / AM

Vanderson Barreto Batista
Engenheiro Civil
CREA 32559/AM



GOVERNO MUNICIPAL DE
**SÃO SEBASTIÃO
DO UATUMÃ**

ESTADO DO AMAZONAS
PREFEITURA MUNICIPAL DE SÃO SEBASTIÃO DO UATUMÃ

PROJETO: REFORMA DA UNIDADE BÁSICA DE SAÚDE DALILA MONTEIRO
LOCAL: RUA DÉBORA MELO, S/N, PAZ, SÃO SEBASTIÃO DO UATUMÃ/AM
INTERESSADO: PREFEITURA MUNICIPAL DE SÃO SEBASTIÃO DO UATUMÃ

MEMÓRIA DE CÁLCULO				
ITEM	DESCRIÇÃO	UND	QUANT.	DEMONSTRATIVO DE CÁLCULO
1	ADMINISTRAÇÃO DA OBRA			
1.1	ENGENHEIRO CIVIL DE OBRA JUNIOR COM ENCARGOS COMPLEMENTARES	H	120	= 2 HORAS/DIA x 60 DIAS = 120 H
1.2	MESTRE DE OBRAS COM ENCARGOS COMPLEMENTARES	MES	2,0	= DURAÇÃO DA OBRA = 60 DIAS = 2 MESES
2	SERVIÇOS PRELIMINARES			
2.1	TAPUME COM COMPENSADO DE MADEIRA. AF_05/2018	m ²	65,78	= 29,90m x 2,20m = 65,78m ²
2.2	FORNECIMENTO E INSTALAÇÃO DE PLACA DE OBRA COM CHAPA GALVANIZADA E ESTRUTURA DE MADEIRA. AF_03/2022_PS	m ²	6,0	= 2,00m x 3,00, = 6,00m ²
3	REMOÇÕES E DEMOLIÇÕES			
3.1	DEMOLIÇÃO DE REVESTIMENTO CERÂMICO, DE FORMA MANUAL, SEM REAPROVEITAMENTO. AF_09/2023 (PISO)	m ²	236,4	= SOMA DE TODAS AS ÁREAS INTERNAS = 236,40m ²
3.2	DEMOLIÇÃO DE REVESTIMENTO CERÂMICO, DE FORMA MANUAL, SEM REAPROVEITAMENTO. AF_09/2023 (PAREDE)	m ²	183,61	= SANITÁRIO PNE FEM = (1,50+1,50+1,70+1,70)x2,90 - JA1 -PM2 = 15,87m ² SANITÁRIO PNE MAS = (1,50+1,50+1,70+1,70)x2,90 - JA1 -PM2 = 15,87m ² SANITÁRIO PCD = (1,60+1,60+1,90+1,90)x2,90 - W01 - W01 - JA05 = 19,10m ² COPA = (3,00+3,00+1,50+1,50)x2,90 - PM01 - JA01 = 23,62m ² BANHEIRO FUNCIONARIOS = (2,80+2,80+1,30+1,30)x2,90 -PM01 - W01 = 21,70m ² DEP. DE RESIDUOS RECICLÁVEIS=(1,65+1,65+0,60+0,60)x2,90 - PA04 = 11,90m ² DEP. DE RESIDUOS CONTAMINADOS=(1,65+1,65+0,60+0,60)x2,90 - PA04 = 11,90m ² DEP. DE RESIDUOS COMUNS=(1,30+1,30+0,80+0,80)x2,90 - PA01 = 9,66m ² EXPURGO = (3,60+3,60+1,40+1,40)x2,90 - PM01 - JA01 = 26,52m ² BANHEIRO PCD = (3,50+3,50+1,70+1,70)x2,90 - JA01 - PM02 = 27,47m ² SOMA DE TODAS AS ÁREAS = 183,61m ²
3.3	REMOÇÃO DE PORTAS, DE FORMA MANUAL, SEM REAPROVEITAMENTO. AF_09/2023	m ²	52,56	= 6xPM01=10,08m ² 12xPM02=22,68m ² 2xPM03=3,78m ² 1xPM04=2,10m ² 1xPM05=2,52m ² 1xPA01=2,52m ² 1xPA02=1,87m ² 1xPA03= 1,20m ² 2xPA04= 2,30m ² 1xPA05= 1,20m ² 1xPA06= 2,31m ² TOTAL = 52,56 m ²
3.4	REMOÇÃO DE LUMINÁRIAS, DE FORMA MANUAL, SEM REAPROVEITAMENTO. AF_09/2023	UN	68,0	= CONTAGEM
3.5	REMOÇÃO DE PINTURA PVA/ACRÍLICA (INTERNO E EXTERNO).	M ²	1.369,99	= ÁREA INTERNA = 679,86m ² ÁREA EXTERNA = 690,13 TOTAL = 1369,99m ²
3.6	REMOÇÃO DE LOUÇAS, DE FORMA MANUAL, SEM REAPROVEITAMENTO. AF_09/2023	UN	15,0	CONTAGEM
3.7	REMOÇÃO DE INTERRUPTORES/TOMADAS ELÉTRICAS, DE FORMA MANUAL, SEM REAPROVEITAMENTO. AF_09/2023	UN	88,0	CONTAGEM
3.8	CARGA, MANOBRA E DESCARGA DE ENTULHO EM CAMINHÃO BASCULANTE 10 M ³ - CARGA COM ESCAVADEIRA HIDRÁULICA (CAÇAMBA DE 0,80 M ³ / 111 HP) E DESCARGA LIVRE (UNIDADE: M3). AF_07/2020	m ³	10,0	= 1 CARGA



GOVERNO MUNICIPAL DE
**SÃO SEBASTIÃO
DO UATUMÃ**

ESTADO DO AMAZONAS
PREFEITURA MUNICIPAL DE SÃO SEBASTIÃO DO UATUMÃ

PROJETO: REFORMA DA UNIDADE BÁSICA DE SAÚDE DALILA MONTEIRO
LOCAL: RUA DÉBORA MELO, S/N, PAZ, SÃO SEBASTIÃO DO UATUMÃ/AM
INTERESSADO: PREFEITURA MUNICIPAL DE SÃO SEBASTIÃO DO UATUMÃ

MEMÓRIA DE CÁLCULO				
ITEM	DESCRIÇÃO	UND	QUANT.	DEMONSTRATIVO DE CÁLCULO
3.9	REMOÇÃO DE CABOS ELÉTRICOS, COM SEÇÃO DE ATÉ 2,5 MM ² , DE FORMA MANUAL, SEM REAPROVEITAMENTO. AF_09/2023	M	300,0	=
3.10	REMOÇÃO DE CABOS ELÉTRICOS, COM SEÇÃO DE 10 MM ² , FORMA MANUAL, SEM REAPROVEITAMENTO. AF_09/2023	M	400,0	=
4	PISO			
4.1	CONTRAPISO EM ARGAMASSA PRONTA, PREPARO MANUAL, APLICADO EM ÁREAS SECAS SOBRE LAJE, ADERIDO, ACABAMENTO NÃO REFORÇADO, ESPESSURA 4CM. AF_07/2021	m ²	236,4	= ITEM 3.1
4.2	PISO EM GRANILITE, MARMORITE OU GRANITINA EM AMBIENTES INTERNOS, COM ESPESSURA DE 8 MM, INCLUSO MISTURA EM BETONEIRA, COLOCAÇÃO DAS JUNTAS, APLICAÇÃO DO PISO, 4 POLIMENTOS COM POLITRIZ, ESTUCAMENTO, SELADOR E CERA. AF_06/2022	m ²	236,4	= ITEM 3.1
4.3	EXECUÇÃO DE PASSEIO (CALÇADA) OU PISO DE CONCRETO COM CONCRETO MOLDADO IN LOCO, FEITO EM OBRA, ACABAMENTO CONVENCIONAL, NÃO ARMADO. AF_08/2022	m ³	4,37	= NOVA CALÇADA EM FRENTE DE VIA DE ACESSO: 9,60m x 5,70m x 0,08m = 4,37m ³
4.4	APLICAÇÃO DE LONA PLÁSTICA PARA EXECUÇÃO DE PAVIMENTOS DE CONCRETO. AF_04/2022	m ²	54,72	= 9,60m x 5,70m = 54,72m ²
4.5	PINTURA DE PISO COM TINTA ACRÍLICA, APLICAÇÃO MANUAL, 3 DEMÃOS, INCLUSO FUNDO PREPARADOR. AF_05/2021	m ²	274,44	= CALÇADA NOVA = 54,72m ² CALÇADA ANTIGA = 219,72m ² TOTAL= 274,44m ²
5	PINTURA			
5.1	PINTURA INTERNA			
5.1.1	EMASSAMENTO COM MASSA LÁTEX, APLICAÇÃO EM PAREDE, DUAS DEMÃOS, LIXAMENTO MANUAL. AF_04/2023	m ²	679,86	= SOMA DE TODAS AS ÁREAS INTERNAS, CONFORME PROJETO.
5.1.2	PINTURA LÁTEX ACRÍLICA PREMIUM, APLICAÇÃO MANUAL EM PAREDES, DUAS DEMÃOS. AF_04/2023	m ²	679,86	= ITEM 5.1
5.2	PINTURA EXTERNA			
5.2.1	APLICAÇÃO MANUAL DE TINTA LÁTEX ACRÍLICA EM PAREDE EXTERNAS DE CASAS, DUAS DEMÃOS. AF_11/2016	m ²	690,13	= SOMA DE TODAS AS ÁREAS EXTERNAS, CONFORME PROJETO.
5.3	PINTURA MURO			
5.3.1	APLICAÇÃO MANUAL DE TINTA LÁTEX ACRÍLICA EM PAREDE EXTERNAS DE CASAS, DUAS DEMÃOS. AF_11/2016	m ²	366,9	= FRENTE = 29,90m x 2m x 2LADOS= 119,60m ² LATERAL ESQUERDA = 30,75m x 2m = 62,50m ² LATERAL DIREITA = 30,75m x 2m x 2LADOS= 125,00m ² FUNDO = 29,90m x 2m = 59,80m ² TOTAL= 366,90m ²
6	FORRO			
6.1	FORRO EM DRYWALL, PARA AMBIENTES COMERCIAIS, INCLUSIVE ESTRUTURA BIRECIONAL DE FIXAÇÃO. AF_08/2023_PS	m ²	236,4	= ITEM 3.1
7	REVESTIMENTOS			
7.1	REVESTIMENTO CERÂMICO PARA PAREDES INTERNAS COM PLACAS TIPO ESMALTADA EXTRA DE DIMENSÕES 25X35 CM APLICADAS A MEIA ALTURA DAS PAREDES. AF_02/2023_PE	m ²	183,61	= ITEM 3.2
7.2	EMBOÇO, PARA RECEBIMENTO DE CERÂMICA, EM ARGAMASSA TRAÇO 1:2:8, PREPARO MECÂNICO COM BETONEIRA 400L, APLICADO MANUALMENTE EM FACES INTERNAS DE PAREDES, PARA AMBIENTE COM ÁREA MENOR QUE 5M ² , ESPESSURA DE 20MM, COM EXECUÇÃO DE TALISCAS. AF_06/2014	m ²	183,61	= ITEM 3.2
8	ESQUADRIAS			
8.1	PORTA DE ALUMÍNIO DE ABRIR COM LAMBRI, COM GUARNIÇÃO, FIXAÇÃO COM PARAFUSOS - FORNECIMENTO E INSTALAÇÃO. AF_12/2019	m ²	52,56	= ITEM 3.3
9	INSTALAÇÕES ELÉTRICAS			
9.1	LUMINÁRIA TIPO PLAFON CIRCULAR, DE SOBREPOR, COM LED DE 12/13 W - FORNECIMENTO E INSTALAÇÃO. AF_03/2022	UN	65,0	=



GOVERNO MUNICIPAL DE
**SÃO SEBASTIÃO
DO UATUMÃ**

ESTADO DO AMAZONAS
PREFEITURA MUNICIPAL DE SÃO SEBASTIÃO DO UATUMÃ

PROJETO: REFORMA DA UNIDADE BÁSICA DE SAÚDE DALILA MONTEIRO
LOCAL: RUA DÉBORA MELO, S/N, PAZ, SÃO SEBASTIÃO DO UATUMÃ/AM
INTERESSADO: PREFEITURA MUNICIPAL DE SÃO SEBASTIÃO DO UATUMÃ

MEMÓRIA DE CÁLCULO				
ITEM	DESCRIÇÃO	UND	QUANT.	DEMONSTRATIVO DE CÁLCULO
9.2	LUMINÁRIA DE EMERGÊNCIA, COM 30 LÂMPADAS LED DE 2 W, SEM REATOR - FORNECIMENTO E INSTALAÇÃO. AF_02/2020	UN	3,0	=
9.3	TOMADA MÉDIA DE EMBUTIR (1 MÓDULO), 2P+T 10 A, INCLUINDO SUPORTE E PLACA - FORNECIMENTO E INSTALAÇÃO. AF_03/2023	UN	24,0	=
9.4	TOMADA ALTA DE EMBUTIR (1 MÓDULO), 2P+T 20 A, INCLUINDO SUPORTE E PLACA - FORNECIMENTO E INSTALAÇÃO. AF_03/2023	UN	12,0	=
9.5	TOMADA BAIXA DE EMBUTIR (1 MÓDULO), 2P+T 10 A, INCLUINDO SUPORTE E PLACA - FORNECIMENTO E INSTALAÇÃO. AF_03/2023	UN	23,0	=
9.6	INTERRUPTOR SIMPLES (1 MÓDULO), 10A/250V, INCLUINDO SUPORTE E PLACA - FORNECIMENTO E INSTALAÇÃO. AF_03/2023	UN	26,0	=
9.7	CABO DE COBRE FLEXÍVEL ISOLADO, 2,5 MM², ANTI-CHAMA 450/750 V, PARA CIRCUITOS TERMINAIS - FORNECIMENTO E INSTALAÇÃO. AF_03/2023	M	300,0	=
9.8	CABO DE COBRE FLEXÍVEL ISOLADO, 10 MM², ANTI-CHAMA 0,6/1,0 KV, PARA DISTRIBUIÇÃO - FORNECIMENTO E INSTALAÇÃO. AF_12/2015	M	400,0	=
10	LOUÇAS			
10.1	VASO SANITÁRIO SIFONADO COM CAIXA ACOPLADA LOUÇA BRANCA, INCLUSO ENGATE FLEXÍVEL EM PLÁSTICO BRANCO, 1/2 X 40CM - FORNECIMENTO E INSTALAÇÃO. AF_01/2020	UN	1,0	=
10.2	VASO SANITÁRIO SIFONADO CONVENCIONAL PARA PCD SEM FURO FRONTAL COM LOUÇA BRANCA SEM ASSENTO, INCLUSO CONJUNTO DE LIGAÇÃO PARA BACIA SANITÁRIA AJUSTÁVEL - FORNECIMENTO E INSTALAÇÃO. AF_01/2020	UN	4,0	=
10.3	ASSENTO SANITÁRIO CONVENCIONAL - FORNECIMENTO E INSTALAÇÃO. AF_01/2020	UN	1,0	=
10.4	LAVATÓRIO LOUÇA BRANCA SUSPENSO, 29,5 X 39CM OU EQUIVALENTE, PADRÃO POPULAR, INCLUSO SIFÃO FLEXÍVEL EM PVC, VÁLVULA E ENGATE FLEXÍVEL 30CM EM PLÁSTICO E TORNEIRA CROMADA DE MESA, PADRÃO POPULAR - FORNECIMENTO E INSTALAÇÃO. AF_01/2020	UN	11,0	=
11	FACHADA			
11.1	PLATIBANDA EM ACM COM ESTRUTURA DE AÇO - FORNECIMENTO E INSTALAÇÃO.	M²	63,99	= CONFORME PROJETO = 63,99m²
11.2	TELHAMENTO COM TELHA DE AÇO/ALUMÍNIO E = 0,5 MM, COM ATÉ 2 ÁGUAS, INCLUSO IÇAMENTO. AF_07/2019	m²	19,88	= EMBARQUE E DESEMBARQUE 3,55m x 5,60m = 19,88m²
12	HIDRAULICA			
12.1	PONTO DE CONSUMO TERMINAL DE ÁGUA FRIA (SUBRAMAL) COM TUBULAÇÃO DE PVC, DN 25 MM, INSTALADO EM RAMAL DE ÁGUA, INCLUSOS RASGO E CHUMBAMENTO EM ALVENARIA. AF_12/2014	UN	34,0	=
12.2	CONJUNTO DE PONTOS DE COLETA DE ESGOTO PARA BANHEIRO (RAMAL DE ESGOTO SANITÁRIO), EM PVC SÉRIE NORMAL, COM TUBOS, CONEXÕES, RALOS, CAIXAS SIFONADAS, CORTES E FIXAÇÕES EM PRÉDIO COM PRUMADA DE DESCIDA DE ESGOTO DENTRO DO BANHEIRO. AF_05/2023	UN	5,0	=

Anderson Batista
Engenheiro Civil
CREA 32559/AM



GOVERNO MUNICIPAL DE
**SÃO SEBASTIÃO
DO UATUMÃ**

**ESTADO DO AMAZONAS
PREFEITURA MUNICIPAL DE SÃO SEBASTIÃO DO UATUMÃ**

**PROJETO: REFORMA DA UNIDADE BÁSICA DE SAÚDE DALILA MONTEIRO
LOCAL: RUA DÉBORA MELO, S/N, PAZ, SÃO SEBASTIÃO DO UATUMÃ/AM
INTERESSADO: PREFEITURA MUNICIPAL DE SÃO SEBASTIÃO DO UATUMÃ**

COMPOSIÇÃO DE BDI - SERVIÇOS					
Itens	Siglas	% Adotado	1º Quartil	Médio	3º Quartil
Administração Central	AC	3,00%	3,00%	4,00%	5,50%
Seguro e Garantia	SG	0,80%	0,80%	0,80%	1,00%
Risco	R	0,97%	0,97%	1,27%	1,27%
Despesas Financeiras	DF	0,59%	0,59%	1,23%	1,39%
Lucro	L	6,16%	6,16%	7,40%	8,96%
Tributos (impostos COFINS 3%, e PIS 0	CP	3,65%	3,65%	3,65%	3,65%
Tributos (ISS, variável de acordo com o município)	ISS	5,00%	5,00%	5,00%	5,00%
Tributos (Contribuição Previdenciária sobre a Receita Bruta - 0% ou 4,5% -	CPRB	4,50%	4,50%	4,50%	4,50%
BDI COM desoneração	BDI DES	28,82%			

$$BDI.PAD = \frac{(1+AC + S + R + G) * (1 + DF) * (1+L)}{(1-CP-ISS)} - 1$$

CONSTRUÇÃO DE EDIFÍCIOS

De acordo com o Acórdão 2622/2013- TCU Critérios para Cálculo do BDI

Vanderson Barreto Batista
Engenheiro Civil
CREA 32559 / AM
Vanderson Barreto Batista
Engenheiro Civil
CREA 32559/AM



GOVERNO MUNICIPAL DE
**SÃO SEBASTIÃO
DO UATUMÃ**

ESTADO DO AMAZONAS
PREFEITURA MUNICIPAL DE SÃO SEBASTIÃO DO UATUMÃ

PROJETO: REFORMA DA UNIDADE BÁSICA DE SAÚDE DALILA MONTEIRO
LOCAL: RUA DÉBORA MELO, S/N, PAZ, SÃO SEBASTIÃO DO UATUMÃ/AM
INTERESSADO: PREFEITURA MUNICIPAL DE SÃO SEBASTIÃO DO UATUMÃ

COMPOSIÇÕES DE LEIS SOCIAIS			
CÓDIGO	DESCRIÇÃO	COM DESONERAÇÃO	
		HORISTA %	MENSALISTA %
GRUPO A			
A1	INSS	0,00%	0,00%
A2	SESI	1,50%	1,50%
A3	SENAI	1,00%	1,00%
A4	INCRA	0,20%	0,20%
A5	SEBRAE	0,60%	0,60%
A6	Salário Educação	2,50%	2,50%
A7	Seguro Contra Acidentes de Trabalho	3,00%	3,00%
A8	FGTS	8,00%	8,00%
A9	SECONCI	1,00%	1,00%
A	TOTAL	17,80%	17,80%
GRUPO B			
B1	Repouso Semanal Remunerado	17,95%	0,00%
B2	Feridos	4,01%	0,00%
B3	Auxílio - Enfermidade	0,86%	0,66%
B4	13º Salário	10,94%	8,33%
B5	Licença Paternidade	0,07%	0,05%
B6	Faltas Justificadas	0,73%	0,56%
B7	Dias de Chuvas	1,89%	0,00%
B8	Auxílio Acidente de Trabalho	0,10%	0,08%
B9	Férias Gozadas	10,08%	7,68%
B10	Salário Maternidade	0,04%	0,03%
B	TOTAL	46,67%	17,39%
GRUPO C			
C1	Aviso Prévio Indenizado	4,37%	3,33%
C2	Aviso Prévio Trabalhado	0,10%	0,08%
C3	Férias Indenizadas	2,98%	2,27%
C4	Depósito Rescisão Sem Justa Causa	2,76%	2,10%
C5	Indenização Adicional	0,37%	0,28%
C	TOTAL	10,58%	8,06%
GRUPO D			
D1	Reincidência de Grupo A sobre Grupo B	8,31%	3,10%
D2	Reincidência de Grupo A sobre Aviso Prévio Trabalhado e Reincidência do FGTS sobre Aviso Prévio Indenizado	0,37%	0,28%
D	TOTAL	8,68%	3,38%
TOTAL (A+B+C+D)		83,73%	46,63%

Vanderson Barreto Batista
Engenheiro Civil
CREA 32559 / AM
Vanderson Barreto Batista
Engenheiro Civil
CREA 32559/AM



ESTADO DO AMAZONAS
PREFEITURA MUNICIPAL DE SÃO SEBASTIÃO DO UATUMÃ

Composições Analíticas com Preço Unitário
PROJETO: REFORMA DA UNIDADE BÁSICA DE SAÚDE DALILA MONTEIRO

Bancos
SINAPI AM - 04/2024

B.D.I.
28,82%

COMPOSIÇÕES DE CUSTOS UNITÁRIOS
Composições Principais

1.1	Código	Banco	Descrição	Tipo	Und	Quant.	Valor Unit	Total	
Composição	90777	SINAPI	ENGENHEIRO CIVIL DE OBRA JUNIOR COM ENCARGOS COMPLEMENTARES	SEDI - SERVIÇOS DIVERSOS	H	1,0000000	104,60	104,60	
Composição Auxiliar	95402	SINAPI	CURSO DE CAPACITAÇÃO PARA ENGENHEIRO CIVIL DE OBRA JÚNIOR (ENCARGOS COMPLEMENTARES) - HORISTA	SEDI - SERVIÇOS DIVERSOS	H	1,0000000	1,71	1,71	
Insumo	00002706	SINAPI	ENGENHEIRO CIVIL DE OBRA JUNIOR (HORISTA)	Mão de Obra	H	1,0000000	100,76	100,76	
Insumo	00037372	SINAPI	EXAMES - HORISTA (COLETADO CAIXA - ENCARGOS COMPLEMENTARES)	Material	H	1,0000000	1,34	1,34	
Insumo	00037373	SINAPI	SEGURO - HORISTA (COLETADO CAIXA - ENCARGOS COMPLEMENTARES)	Material	H	1,0000000	0,04	0,04	
Insumo	00043462	SINAPI	FERRAMENTAS - FAMÍLIA ENGENHEIRO CIVIL - HORISTA (ENCARGOS COMPLEMENTARES - COLETADO CAIXA)	Material	H	1,0000000	0,01	0,01	
Insumo	00043486	SINAPI	EPI - FAMÍLIA ENGENHEIRO CIVIL - HORISTA (ENCARGOS COMPLEMENTARES - COLETADO CAIXA)	Material	H	1,0000000	0,74	0,74	
				MO sem LS =>	55,77	LS =>	46,70	MO com LS =>	102,47
				Valor do BDI =>	30,14			Valor com BDI =>	134,74
1.2	Código	Banco	Descrição	Tipo	Und	Quant.	Valor Unit	Total	
Composição	94295	SINAPI	MESTRE DE OBRAS COM ENCARGOS COMPLEMENTARES	SEDI - SERVIÇOS DIVERSOS	MES	1,0000000	6.892,84	6.892,84	
Composição Auxiliar	95423	SINAPI	CURSO DE CAPACITAÇÃO PARA MESTRE DE OBRAS (ENCARGOS COMPLEMENTARES) - MENSALISTA	SEDI - SERVIÇOS DIVERSOS	MES	1,0000000	114,38	114,38	
Insumo	00040819	SINAPI	MESTRE DE OBRAS (MENSALISTA)	Mão de Obra	MES	1,0000000	6.264,18	6.264,18	
Insumo	00040863	SINAPI	EXAMES - MENSALISTA (COLETADO CAIXA - ENCARGOS COMPLEMENTARES)	Material	MES	1,0000000	252,08	252,08	
Insumo	00040864	SINAPI	SEGURO - MENSALISTA (COLETADO CAIXA - ENCARGOS COMPLEMENTARES)	Material	MES	1,0000000	7,31	7,31	
Insumo	00043475	SINAPI	FERRAMENTAS - FAMÍLIA ENCARREGADO GERAL - MENSALISTA (ENCARGOS COMPLEMENTARES - COLETADO CAIXA)	Material	MES	1,0000000	18,73	18,73	
Insumo	00043499	SINAPI	EPI - FAMÍLIA ENCARREGADO GERAL - MENSALISTA (ENCARGOS COMPLEMENTARES - COLETADO CAIXA)	Material	MES	1,0000000	236,16	236,16	
				MO sem LS =>	3.471,70	LS =>	2.906,86	MO com LS =>	6.378,56
				Valor do BDI =>	1.986,51			Valor com BDI =>	8.879,35
2.1	Código	Banco	Descrição	Tipo	Und	Quant.	Valor Unit	Total	
Composição	98458	SINAPI	TAPUME COM COMPENSADO DE MADEIRA. AF_05/2018	CANT - CANTEIRO DE OBRAS	m²	1,0000000	86,42	86,42	
Composição Auxiliar	88239	SINAPI	AJUDANTE DE CARPINTEIRO COM ENCARGOS COMPLEMENTARES	SEDI - SERVIÇOS DIVERSOS	H	0,5290000	22,12	11,70	
Composição Auxiliar	88262	SINAPI	CARPINTEIRO DE FORMAS COM ENCARGOS COMPLEMENTARES	SEDI - SERVIÇOS DIVERSOS	H	0,7900000	25,24	19,93	
Composição Auxiliar	91692	SINAPI	SERRA CIRCULAR DE BANCADA COM MOTOR ELÉTRICO POTÊNCIA DE 5HP, COM COIFA PARA DISCO 10" - CHP DIURNO. AF_08/2015	CHOR - CUSTOS HORÁRIOS DE MÁQUINAS E EQUIPAMENTOS	CHP	0,0066000	36,36	0,23	
Composição Auxiliar	91693	SINAPI	SERRA CIRCULAR DE BANCADA COM MOTOR ELÉTRICO POTÊNCIA DE 5HP, COM COIFA PARA DISCO 10" - CHI DIURNO. AF_08/2015	CHOR - CUSTOS HORÁRIOS DE MÁQUINAS E EQUIPAMENTOS	CHI	0,0264000	34,96	0,92	
Composição Auxiliar	94974	SINAPI	CONCRETO MAGRO PARA LASTRO, TRAÇO 1:4,5:4,5 (EM MASSA SECA DE CIMENTO/ÁREA MÉDIA/BRITA 1) - PREPARO MANUAL. AF_05/2021	FUES - FUNDAÇÕES E ESTRUTURAS	m³	0,0061000	638,79	3,89	
Insumo	00004491	SINAPI	PONTALETE *7,5 X 7,5* CM EM PINUS, MISTA OU EQUIVALENTE DA REGIÃO - BRUTA	Material	M	1,2273000	3,81	4,67	
Insumo	00005061	SINAPI	PREGO DE AÇO POLIDO COM CABECA 18 X 27 (2 1/2 X 10)	Material	KG	0,0680000	19,50	1,32	
Insumo	00006194	SINAPI	TABUA *2,5 X 15 CM EM PINUS, MISTA OU EQUIVALENTE DA REGIÃO - BRUTA	Material	M	2,0000000	2,72	5,44	
Insumo	00043681	SINAPI	CHAPA/PAINEL DE MADEIRA COMPENSADA RESINADA (MADEIRITE RESINADO ROSA) PARA FORMA DE CONCRETO, DE 2200 x 1100 MM, E = 8 A 12 MM	Material	m²	1,0500380	36,50	38,32	
				MO sem LS =>	11,59	LS =>	9,70	MO com LS =>	21,29
				Valor do BDI =>	24,90			Valor com BDI =>	111,32
2.2	Código	Banco	Descrição	Tipo	Und	Quant.	Valor Unit	Total	
Composição	103689	SINAPI	FORNECIMENTO E INSTALAÇÃO DE PLACA DE OBRA COM CHAPA GALVANIZADA E ESTRUTURA DE MADEIRA. AF_03/2022_PS	PAVI - PAVIMENTAÇÃO	m²	1,0000000	301,07	301,07	
Composição Auxiliar	102234	SINAPI	PINTURA IMUNIZANTE PARA MADEIRA, 2 DEMÃOS. AF_01/2021	PINT - PINTURAS	m²	0,5000000	22,34	11,17	
Composição Auxiliar	88262	SINAPI	CARPINTEIRO DE FORMAS COM ENCARGOS COMPLEMENTARES	SEDI - SERVIÇOS DIVERSOS	H	0,3729000	25,24	9,41	
Composição Auxiliar	88316	SINAPI	SERVEANTE COM ENCARGOS COMPLEMENTARES	SEDI - SERVIÇOS DIVERSOS	H	1,1186000	21,12	23,62	
Insumo	00004509	SINAPI	SARRAFO *2,5 X 10* CM EM PINUS, MISTA OU EQUIVALENTE DA REGIÃO - BRUTA	Material	M	3,2083000	1,93	6,19	
Insumo	00004813	SINAPI	PLACA DE OBRA (PARA CONSTRUÇÃO CIVIL) EM CHAPA GALVANIZADA *N. 22", ADESIVADA, DE *2,4 X 1,2* M (SEM POSTES PARA FIXAÇÃO)	Material	m²	1,0000000	250,00	250,00	
Insumo	00005065	SINAPI	PREGO DE AÇO POLIDO COM CABECA 10 X 10 (7/8 X 17)	Material	KG	0,0113000	37,73	0,42	
Insumo	00005069	SINAPI	PREGO DE AÇO POLIDO COM CABECA 17 X 27 (2 1/2 X 11)	Material	KG	0,0132000	20,22	0,26	
				MO sem LS =>	12,81	LS =>	10,72	MO com LS =>	23,53
				Valor do BDI =>	86,76			Valor com BDI =>	387,83
3.1	Código	Banco	Descrição	Tipo	Und	Quant.	Valor Unit	Total	
Composição	97633	SINAPI	DEMOLIÇÃO DE REVESTIMENTO CERÂMICO, DE FORMA MANUAL, SEM REAPROVEITAMENTO. AF_09/2023 (PISO)	SERP - SERVIÇOS PRELIMINARES	m²	1,0000000	23,02	23,02	
Composição Auxiliar	88256	SINAPI	AZULEJISTA OU LADRILHISTA COM ENCARGOS COMPLEMENTARES	SEDI - SERVIÇOS DIVERSOS	H	0,2301000	29,04	6,68	
Composição Auxiliar	88316	SINAPI	SERVEANTE COM ENCARGOS COMPLEMENTARES	SEDI - SERVIÇOS DIVERSOS	H	0,7740000	21,12	16,34	
				MO sem LS =>	7,67	LS =>	6,42	MO com LS =>	14,09
				Valor do BDI =>	6,63			Valor com BDI =>	29,65
3.3	Código	Banco	Descrição	Tipo	Und	Quant.	Valor Unit	Total	
Composição	97644	SINAPI	REMOÇÃO DE PORTAS, DE FORMA MANUAL, SEM REAPROVEITAMENTO. AF_09/2023	SERP - SERVIÇOS PRELIMINARES	m²	1,0000000	9,26	9,26	
Composição Auxiliar	88309	SINAPI	PEDREIRO COM ENCARGOS COMPLEMENTARES	SEDI - SERVIÇOS DIVERSOS	H	0,1087000	25,56	2,77	
Composição Auxiliar	88316	SINAPI	SERVEANTE COM ENCARGOS COMPLEMENTARES	SEDI - SERVIÇOS DIVERSOS	H	0,3075000	21,12	6,49	
				MO sem LS =>	3,03	LS =>	2,53	MO com LS =>	5,56
				Valor do BDI =>	2,66			Valor com BDI =>	11,92
3.4	Código	Banco	Descrição	Tipo	Und	Quant.	Valor Unit	Total	
Composição	97665	SINAPI	REMOÇÃO DE LUMINÁRIAS, DE FORMA MANUAL, SEM REAPROVEITAMENTO. AF_09/2023	SERP - SERVIÇOS PRELIMINARES	UN	1,0000000	1,96	1,96	
Composição Auxiliar	88264	SINAPI	ELETRICISTA COM ENCARGOS COMPLEMENTARES	SEDI - SERVIÇOS DIVERSOS	H	0,0205000	36,48	0,74	
Composição Auxiliar	88316	SINAPI	SERVEANTE COM ENCARGOS COMPLEMENTARES	SEDI - SERVIÇOS DIVERSOS	H	0,0580000	21,12	1,22	
				MO sem LS =>	0,69	LS =>	0,58	MO com LS =>	1,27
				Valor do BDI =>	0,56			Valor com BDI =>	2,52
3.5	Código	Banco	Descrição	Tipo	Und	Quant.	Valor Unit	Total	
Composição	MÉD. 3 ORÉ.	Próprio	REMOÇÃO DE PINTURA PVA/ACRÍLICA (INTERNO E EXTERNO).	PINT - PINTURAS	M²	1,0000000	9,63	9,63	
Insumo	001.26	Próprio	REMOÇÃO DE PINTURA PVA/ACRÍLICA	Serviços	M²	1,0000000	9,63	9,63	



ESTADO DO AMAZONAS
PREFEITURA MUNICIPAL DE SÃO SEBASTIÃO DO UATUMÃ

Composições Analíticas com Preço Unitário
PROJETO: REFORMA DA UNIDADE BÁSICA DE SAÚDE DALILA MONTEIRO

Bancos
SINAPI AM - 04/2024

B.D.I.
28,82%

COMPOSIÇÕES DE CUSTOS UNITÁRIOS

				MO sem LS =>	0,00	LS =>	0,00	MO com LS =>	0,00
				Valor do BDI =>	2,77			Valor com BDI =>	12,40
3.6	Código Banco	Descrição	Tipo	Und	Quant.	Valor Unit	Total		
Composição	97663 SINAPI	REMOÇÃO DE LOUÇAS, DE FORMA MANUAL, SEM REAPROVEITAMENTO. AF_09/2023	SERP - SERVIÇOS PRELIMINARES	UN	1,0000000	12,24	12,24		
Composição Auxiliar	88267 SINAPI	ENCANADOR OU BOMBEIRO HIDRÁULICO COM ENCARGOS COMPLEMENTARES	SEDI - SERVIÇOS DIVERSOS	H	0,1448000	24,81	3,59		
Composição Auxiliar	88316 SINAPI	SERVEANTE COM ENCARGOS COMPLEMENTARES	SEDI - SERVIÇOS DIVERSOS	H	0,4096000	21,12	8,65		
				MO sem LS =>	4,03	LS =>	3,37	MO com LS =>	7,40
				Valor do BDI =>	3,52			Valor com BDI =>	15,76
3.7	Código Banco	Descrição	Tipo	Und	Quant.	Valor Unit	Total		
Composição	97660 SINAPI	REMOÇÃO DE INTERRUPTORES/TOMADAS ELÉTRICAS, DE FORMA MANUAL, SEM REAPROVEITAMENTO. AF_09/2023	SERP - SERVIÇOS PRELIMINARES	UN	1,0000000	0,72	0,72		
Composição Auxiliar	88264 SINAPI	ELETRICISTA COM ENCARGOS COMPLEMENTARES	SEDI - SERVIÇOS DIVERSOS	H	0,0076000	36,48	0,27		
Composição Auxiliar	88316 SINAPI	SERVEANTE COM ENCARGOS COMPLEMENTARES	SEDI - SERVIÇOS DIVERSOS	H	0,0215000	21,12	0,45		
				MO sem LS =>	0,25	LS =>	0,21	MO com LS =>	0,46
				Valor do BDI =>	0,20			Valor com BDI =>	0,92
3.8	Código Banco	Descrição	Tipo	Und	Quant.	Valor Unit	Total		
Composição	100982 SINAPI	CARGA, MANOBRAS E DESCARGA DE ENTULHO EM CAMINHÃO BASCULANTE 10 M ³ - CARGA COM ESCAVADEIRA HIDRÁULICA (CAÇAMBA DE 0,80 M ³ / 111 HP) E DESCARGA LIVRE (UNIDADE: M3). AF_07/2020	TRAN - TRANSPORTES, CARGAS E DESCARGAS	m ³	1,0000000	9,34	9,34		
Composição Auxiliar	5631 SINAPI	ESCAVADEIRA HIDRÁULICA SOBRE ESTEIRAS, CAÇAMBA 0,80 M ³ , PESO OPERACIONAL 17 T, POTENCIA BRUTA 111 HP - CHP DIURNO. AF_06/2014	CHOR - CUSTOS HORÁRIOS DE MÁQUINAS E EQUIPAMENTOS	CHP	0,0083000	216,29	1,79		
Composição Auxiliar	5632 SINAPI	ESCAVADEIRA HIDRÁULICA SOBRE ESTEIRAS, CAÇAMBA 0,80 M ³ , PESO OPERACIONAL 17 T, POTENCIA BRUTA 111 HP - CHI DIURNO. AF_06/2014	CHOR - CUSTOS HORÁRIOS DE MÁQUINAS E EQUIPAMENTOS	CHI	0,0105000	92,23	0,96		
Composição Auxiliar	91386 SINAPI	CAMINHÃO BASCULANTE 10 M ³ , TRUCADO CABINE SIMPLES, PESO BRUTO TOTAL 23.000 KG, CARGA ÚTIL MÁXIMA 15.935 KG, DISTÂNCIA ENTRE EIXOS 4,80 M, POTÊNCIA 230 CV INCLUSIVE CAÇAMBA METÁLICA - CHP DIURNO. AF_06/2014	CHOR - CUSTOS HORÁRIOS DE MÁQUINAS E EQUIPAMENTOS	CHP	0,0198000	279,28	5,52		
Composição Auxiliar	91387 SINAPI	CAMINHÃO BASCULANTE 10 M ³ , TRUCADO CABINE SIMPLES, PESO BRUTO TOTAL 23.000 KG, CARGA ÚTIL MÁXIMA 15.935 KG, DISTÂNCIA ENTRE EIXOS 4,80 M, POTÊNCIA 230 CV INCLUSIVE CAÇAMBA METÁLICA - CHI DIURNO. AF_06/2014	CHOR - CUSTOS HORÁRIOS DE MÁQUINAS E EQUIPAMENTOS	CHI	0,0138000	77,56	1,07		
				MO sem LS =>	0,75	LS =>	0,62	MO com LS =>	1,37
				Valor do BDI =>	2,69			Valor com BDI =>	12,03
3.9	Código Banco	Descrição	Tipo	Und	Quant.	Valor Unit	Total		
Composição	104792 SINAPI	REMOÇÃO DE CABOS ELÉTRICOS, COM SEÇÃO DE ATÉ 2,5 MM ² , DE FORMA MANUAL, SEM REAPROVEITAMENTO. AF_09/2023	SERP - SERVIÇOS PRELIMINARES	M	1,0000000	0,43	0,43		
Composição Auxiliar	88264 SINAPI	ELETRICISTA COM ENCARGOS COMPLEMENTARES	SEDI - SERVIÇOS DIVERSOS	H	0,0045000	36,48	0,16		
Composição Auxiliar	88316 SINAPI	SERVEANTE COM ENCARGOS COMPLEMENTARES	SEDI - SERVIÇOS DIVERSOS	H	0,0128000	21,12	0,27		
				MO sem LS =>	0,15	LS =>	0,12	MO com LS =>	0,27
				Valor do BDI =>	0,12			Valor com BDI =>	0,55
3.10	Código Banco	Descrição	Tipo	Und	Quant.	Valor Unit	Total		
Composição	97661 SINAPI	REMOÇÃO DE CABOS ELÉTRICOS, COM SEÇÃO DE 10 MM ² , FORMA MANUAL, SEM REAPROVEITAMENTO. AF_09/2023	SERP - SERVIÇOS PRELIMINARES	M	1,0000000	0,77	0,77		
Composição Auxiliar	88264 SINAPI	ELETRICISTA COM ENCARGOS COMPLEMENTARES	SEDI - SERVIÇOS DIVERSOS	H	0,0081000	36,48	0,29		
Composição Auxiliar	88316 SINAPI	SERVEANTE COM ENCARGOS COMPLEMENTARES	SEDI - SERVIÇOS DIVERSOS	H	0,0230000	21,12	0,48		
				MO sem LS =>	0,27	LS =>	0,23	MO com LS =>	0,50
				Valor do BDI =>	0,22			Valor com BDI =>	0,99
4.1	Código Banco	Descrição	Tipo	Und	Quant.	Valor Unit	Total		
Composição	87644 SINAPI	CONTRAPISO EM ARGAMASSA PRONTA, PREPARO MANUAL, APLICADO EM ÁREAS SECAS SOBRE LAJE, ADERIDO, ACABAMENTO NÃO REFORÇADO, ESPESSURA 4CM. AF_07/2021	PISO - PISOS	m ²	1,0000000	175,94	175,94		
Composição Auxiliar	87399 SINAPI	ARGAMASSA PRONTA PARA CONTRAPISO, PREPARO MANUAL. AF_08/2019	SEDI - SERVIÇOS DIVERSOS	m ³	0,0530000	3.057,75	162,06		
Composição Auxiliar	88309 SINAPI	PEDREIRO COM ENCARGOS COMPLEMENTARES	SEDI - SERVIÇOS DIVERSOS	H	0,2710000	25,56	6,92		
Composição Auxiliar	88316 SINAPI	SERVEANTE COM ENCARGOS COMPLEMENTARES	SEDI - SERVIÇOS DIVERSOS	H	0,1360000	21,12	2,87		
Insumo	00001379 SINAPI	CIMENTO PORTLAND COMPOSTO CP II-32	Material	KG	0,5000000	1,22	0,61		
Insumo	00007334 SINAPI	ADITIVO ADESIVO LIQUIDO PARA ARGAMASSAS DE REVESTIMENTOS CIMENTICIOS	Material	L	0,2100000	16,59	3,48		
				MO sem LS =>	8,13	LS =>	6,80	MO com LS =>	14,93
				Valor do BDI =>	50,70			Valor com BDI =>	226,64
4.2	Código Banco	Descrição	Tipo	Und	Quant.	Valor Unit	Total		
Composição	104162 SINAPI	PISO EM GRANILITE, MARMORITE OU GRANITINA EM AMBIENTES INTERNOS, COM ESPESSURA DE 8 MM, INCLUSIVE MISTURA EM BETONEIRA, COLOCAÇÃO DAS JUNTAS, APLICAÇÃO DO PISO, 4 POLIMENTOS COM POLITRIZ, ESTUCAMENTO, SELADOR E CERA. AF_06/2022	PISO - PISOS	m ²	1,0000000	122,00	122,00		
Composição Auxiliar	88274 SINAPI	MARMORISTA/GRAITEIRO COM ENCARGOS COMPLEMENTARES	SEDI - SERVIÇOS DIVERSOS	H	1,0956000	26,47	29,00		
Composição Auxiliar	88316 SINAPI	SERVEANTE COM ENCARGOS COMPLEMENTARES	SEDI - SERVIÇOS DIVERSOS	H	0,4972000	21,12	10,50		
Composição Auxiliar	89225 SINAPI	BETONEIRA CAPACIDADE NOMINAL DE 600 L, CAPACIDADE DE MISTURA 360 L, MOTOR ELÉTRICO TRIFÁSICO POTÊNCIA DE 4 CV, SEM CARREGADOR - CHP DIURNO. AF_05/2023	CHOR - CUSTOS HORÁRIOS DE MÁQUINAS E EQUIPAMENTOS	CHP	0,0254000	5,34	0,13		
Composição Auxiliar	89226 SINAPI	BETONEIRA CAPACIDADE NOMINAL DE 600 L, CAPACIDADE DE MISTURA 360 L, MOTOR ELÉTRICO TRIFÁSICO POTÊNCIA DE 4 CV, SEM CARREGADOR - CHI DIURNO. AF_05/2023	CHOR - CUSTOS HORÁRIOS DE MÁQUINAS E EQUIPAMENTOS	CHI	0,0759000	1,49	0,11		
Composição Auxiliar	95276 SINAPI	POLIDORA DE PISO (POLITRIZ), PESO DE 100KG, DIÂMETRO 450 MM, MOTOR ELÉTRICO, POTÊNCIA 4 HP - CHP DIURNO. AF_05/2023	CHOR - CUSTOS HORÁRIOS DE MÁQUINAS E EQUIPAMENTOS	CHP	0,0903000	3,31	0,29		
Composição Auxiliar	95277 SINAPI	POLIDORA DE PISO (POLITRIZ), PESO DE 100KG, DIÂMETRO 450 MM, MOTOR ELÉTRICO, POTÊNCIA 4 HP - CHI DIURNO. AF_05/2023	CHOR - CUSTOS HORÁRIOS DE MÁQUINAS E EQUIPAMENTOS	CHI	0,2164000	0,50	0,10		
Insumo	00003671 SINAPI	JUNTA PLÁSTICA DE DILATAÇÃO PARA PISOS, COR CINZA, 17 X 3 MM (ALTURA X ESPESSURA)	Material	M	1,6700000	1,29	2,15		
Insumo	00004824 SINAPI	GRANILHA/GRANA/PEDRISCO OU AGREGADO EM MARMORE/GRANITO/QUARTZO E CALCÁRIO, PRETO, CINZA, PALHA OU BRANCO	Material	KG	20,0000000	0,71	14,20		
Insumo	00006085 SINAPI	SELADOR ACRILICO OPACO PREMIUM INTERIOR/EXTERIOR	Material	L	0,0400000	6,84	0,27		
Insumo	00041967 SINAPI	CERA LIQUIDA INCOLOR MULTIPISO	Material	L	0,0125000	20,14	0,25		
Insumo	00044528 SINAPI	CIMENTO PORTLAND ESTRUTURAL BRANCO CPB - 32 ou CPB - 40	Material	KG	10,0000000	6,50	65,00		
				MO sem LS =>	13,74	LS =>	11,50	MO com LS =>	25,24



ESTADO DO AMAZONAS
PREFEITURA MUNICIPAL DE SÃO SEBASTIÃO DO UATUMÃ

Composições Analíticas com Preço Unitário
PROJETO: REFORMA DA UNIDADE BÁSICA DE SAÚDE DALILA MONTEIRO

Bancos
SINAPI AM - 04/2024

B.D.I.
28,82%

COMPOSIÇÕES DE CUSTOS UNITÁRIOS

		Valor do BDI =>		35,16		Valor com BDI =>		157,16	
Código	Banco	Descrição	Tipo	Und	Quant.	Valor Unit	Total		
4.3	94990	SINAPI	EXECUÇÃO DE PASSEIO (CALÇADA) OU PISO DE CONCRETO COM CONCRETO MOLDADO IN LOCO, FEITO EM OBRA, ACABAMENTO CONVENCIONAL, NÃO ARMADO. AF_08/2022	PISO - PISOS	m²	1,0000000	1.041,75	1.041,75	
Composição	88262	SINAPI	CARPINTEIRO DE FORMAS COM ENCARGOS COMPLEMENTARES	SEDI - SERVIÇOS DIVERSOS	H	1,6268000	25,24	41,06	
Composição Auxiliar	88309	SINAPI	PEDREIRO COM ENCARGOS COMPLEMENTARES	SEDI - SERVIÇOS DIVERSOS	H	1,4149000	25,56	36,16	
Composição Auxiliar	88316	SINAPI	SERVEnte COM ENCARGOS COMPLEMENTARES	SEDI - SERVIÇOS DIVERSOS	H	3,0417000	21,12	64,24	
Composição Auxiliar	94964	SINAPI	CONCRETO FCK = 20MPA, TRAÇO 1:2,7:3 (EM MASSA SECA DE CIMENTO/ AREIA MÉDIA/ BRITA 1) - PREPARO MECÂNICO COM BETONEIRA 400 L. AF_05/2021	FUES - FUNDAÇÕES E ESTRUTURAS	m³	1,2315000	718,53	884,86	
Insumo	00002692	SINAPI	DESMOLDANTE PROTETOR PARA FORMAS DE MADEIRA, DE BASE OLEOSA EMULSIONADA EM AGUA	Material	L	0,0213000	6,83	0,14	
Insumo	00004509	SINAPI	SARRAFO *2,5 X 10* CM EM PINUS, MISTA OU EQUIVALENTE DA REGIAO - BRUTA	Material	M	3,1250000	1,93	6,03	
Insumo	00004517	SINAPI	SARRAFO *2,5 X 7,5* CM EM PINUS, MISTA OU EQUIVALENTE DA REGIAO - BRUTA	Material	M	2,5000000	1,33	3,32	
Insumo	00005068	SINAPI	PREGO DE AÇO POLIDO COM CABECA 17 X 21 (2 X 11)	Material	KG	0,2994000	19,84	5,94	
			MO sem LS =>	88,41	LS =>	74,03	MO com LS =>	162,44	
			Valor do BDI =>	300,23			Valor com BDI =>	1.341,98	
4.4	97113	SINAPI	APLICAÇÃO DE LONA PLÁSTICA PARA EXECUÇÃO DE PAVIMENTOS DE CONCRETO. AF_04/2022	PAVI - PAVIMENTAÇÃO	m²	1,0000000	2,19	2,19	
Composição	88309	SINAPI	PEDREIRO COM ENCARGOS COMPLEMENTARES	SEDI - SERVIÇOS DIVERSOS	H	0,0049100	25,56	0,12	
Composição Auxiliar	88316	SINAPI	SERVEnte COM ENCARGOS COMPLEMENTARES	SEDI - SERVIÇOS DIVERSOS	H	0,0058900	21,12	0,12	
Composição Auxiliar	00042408	SINAPI	LONA PLASTICA EXTRA FORTE PRETA, E = 200 MICRA	Material	m²	1,1280000	1,73	1,95	
Insumo									
			MO sem LS =>	0,08	LS =>	0,07	MO com LS =>	0,15	
			Valor do BDI =>	0,63			Valor com BDI =>	2,82	
4.5	102492	SINAPI	PINTURA DE PISO COM TINTA ACRILICA, APLICAÇÃO MANUAL, 3 DEMÃOS, INCLUSO FUNDO PREPARADOR. AF_05/2021	PINT - PINTURAS	m²	1,0000000	23,92	23,92	
Composição	88310	SINAPI	PINTOR COM ENCARGOS COMPLEMENTARES	SEDI - SERVIÇOS DIVERSOS	H	0,3650000	27,08	9,88	
Composição Auxiliar	88316	SINAPI	SERVEnte COM ENCARGOS COMPLEMENTARES	SEDI - SERVIÇOS DIVERSOS	H	0,1520000	21,12	3,21	
Composição Auxiliar	00006085	SINAPI	SELADOR ACRILICO OPACO PREMIUM INTERIOR/EXTERIOR	Material	L	0,1600000	6,84	1,09	
Insumo	00007348	SINAPI	TINTA ACRILICA PREMIUM PARA PISO	Material	L	0,5340000	18,10	9,66	
Insumo	00012815	SINAPI	FITA CREPE ROLO DE 25 MM X 50 M	Material	UN	0,0100000	8,80	0,08	
			MO sem LS =>	4,28	LS =>	3,58	MO com LS =>	7,86	
			Valor do BDI =>	6,89			Valor com BDI =>	30,81	
5.1.1	88497	SINAPI	EMASSAMENTO COM MASSA LÁTEX, APLICAÇÃO EM PAREDE, DUAS DEMÃOS, LIXAMENTO MANUAL. AF_04/2023	PINT - PINTURAS	m²	1,0000000	16,60	16,60	
Composição	88310	SINAPI	PINTOR COM ENCARGOS COMPLEMENTARES	SEDI - SERVIÇOS DIVERSOS	H	0,3610000	27,08	9,77	
Composição Auxiliar	88316	SINAPI	SERVEnte COM ENCARGOS COMPLEMENTARES	SEDI - SERVIÇOS DIVERSOS	H	0,1203000	21,12	2,54	
Composição Auxiliar	00003767	SINAPI	LIXA EM FOLHA PARA PAREDE OU MADEIRA, NUMERO 120, COR VERMELHA	Material	UN	0,0802000	1,06	0,08	
Insumo	00043626	SINAPI	MASSA CORRIDA PARA SUPERFICIES DE AMBIENTES INTERNOS	Material	KG	1,3389000	3,15	4,21	
			MO sem LS =>	4,03	LS =>	3,37	MO com LS =>	7,40	
			Valor do BDI =>	4,78			Valor com BDI =>	21,38	
5.1.2	88489	SINAPI	PINTURA LÁTEX ACRILICA PREMIUM, APLICAÇÃO MANUAL EM PAREDES, DUAS DEMÃOS. AF_04/2023	PINT - PINTURAS	m²	1,0000000	11,71	11,71	
Composição	88310	SINAPI	PINTOR COM ENCARGOS COMPLEMENTARES	SEDI - SERVIÇOS DIVERSOS	H	0,1631000	27,08	4,41	
Composição Auxiliar	88316	SINAPI	SERVEnte COM ENCARGOS COMPLEMENTARES	SEDI - SERVIÇOS DIVERSOS	H	0,0544000	21,12	1,14	
Composição Auxiliar	00007356	SINAPI	TINTA LATEX ACRILICA PREMIUM, COR BRANCO FOSCO	Material	L	0,2285000	26,99	6,16	
Insumo									
			MO sem LS =>	1,82	LS =>	1,52	MO com LS =>	3,34	
			Valor do BDI =>	3,37			Valor com BDI =>	15,08	
5.2.1	95626	SINAPI	APLICAÇÃO MANUAL DE TINTA LÁTEX ACRILICA EM PAREDE EXTERNAS DE CASAS, DUAS DEMÃOS. AF_11/2016	PINT - PINTURAS	m²	1,0000000	14,30	14,30	
Composição	88310	SINAPI	PINTOR COM ENCARGOS COMPLEMENTARES	SEDI - SERVIÇOS DIVERSOS	H	0,2866000	27,08	7,76	
Composição Auxiliar	88316	SINAPI	SERVEnte COM ENCARGOS COMPLEMENTARES	SEDI - SERVIÇOS DIVERSOS	H	0,0468000	21,12	0,98	
Composição Auxiliar	00007356	SINAPI	TINTA LATEX ACRILICA PREMIUM, COR BRANCO FOSCO	Material	L	0,2061500	26,99	5,56	
Insumo									
			MO sem LS =>	2,87	LS =>	2,41	MO com LS =>	5,28	
			Valor do BDI =>	4,12			Valor com BDI =>	18,42	
6.1	96114	SINAPI	FORRO EM DRYWALL, PARA AMBIENTES COMERCIAIS, INCLUSIVE ESTRUTURA BIRECIONAL DE FIXAÇÃO. AF_08/2023_PS	REVE - REVESTIMENTO E TRATAMENTO DE SUPERFÍCIES	m²	1,0000000	81,54	81,54	
Composição	88278	SINAPI	MONTADOR DE ESTRUTURA METÁLICA COM ENCARGOS COMPLEMENTARES	SEDI - SERVIÇOS DIVERSOS	H	0,4786000	25,12	12,02	
Composição Auxiliar	88316	SINAPI	SERVEnte COM ENCARGOS COMPLEMENTARES	SEDI - SERVIÇOS DIVERSOS	H	0,4786000	21,12	10,10	
Composição Auxiliar	00039413	SINAPI	PLACA / CHAPA DE GESSO ACARTONADO, STANDARD (ST), COR BRANCA, E = 12,5 MM, 1200 X 2400 MM (L X C)	Material	m²	1,0838000	24,19	26,21	
Insumo	00039427	SINAPI	PERFIL CANALETA, FORMATO C, EM AÇO ZINCADO, PARA ESTRUTURA FORRO DRYWALL, E = 0,5 MM, *46 X 18* (L X H), COMPRIMENTO 3 M	Material	M	3,5470000	5,61	19,89	
Insumo	00039430	SINAPI	PENDURAL OU PRESILHA REGULADORA, EM AÇO GALVANIZADO, COM CORPO, MOLA E REBITE, PARA PERFIL TIPO CANALETA DE ESTRUTURA EM FORROS DRYWALL	Material	UN	1,2267000	2,11	2,58	
Insumo	00039432	SINAPI	FITA DE PAPEL REFORCADA COM LAMINA DE METAL PARA REFORCO DE CANTOS DE CHAPA DE GESSO PARA DRYWALL	Material	M	1,4276000	3,35	4,78	
Insumo	00039434	SINAPI	MASSA DE REJUNTE EM PO PARA DRYWALL, A BASE DE GESSO, SECAGEM RAPIDA, PARA TRATAMENTO DE JUNTAS DE CHAPA DE GESSO (NECESSITA ADICAO DE AGUA)	Material	KG	0,6926000	4,19	2,90	
Insumo	00039435	SINAPI	PARAFUSO DRY WALL, EM AÇO FOSFATIZADO, CABECA TROMBETA E PONTA AGULHA (TA), COMPRIMENTO 25 MM	Material	UN	9,6469000	0,11	1,06	
Insumo	00039443	SINAPI	PARAFUSO DRY WALL, EM AÇO ZINCADO, CABECA LENTILHA E PONTA BROCA (LB), LARGURA 4,2 MM, COMPRIMENTO 13 MM	Material	UN	1,2267000	0,25	0,30	
Insumo	00040547	SINAPI	PARAFUSO ZINCADO, AUTOBROCANTE, FLANGEADO, 4,2 MM X 19 MM	Material	CENTO	0,0123000	28,91	0,35	



ESTADO DO AMAZONAS
PREFEITURA MUNICIPAL DE SÃO SEBASTIÃO DO UATUMÃ

Composições Analíticas com Preço Unitário
PROJETO: REFORMA DA UNIDADE BÁSICA DE SAÚDE DALILA MONTEIRO

Bancos
SINAPI AM - 04/2024

B.D.I.
28,82%

COMPOSIÇÕES DE CUSTOS UNITÁRIOS

Insumo	00043131	SINAPI	ARAME GALVANIZADO 6 BWG, D = 5,16 MM (0,157 KG/M), OU 8 BWG, D = 4,19 MM (0,101 KG/M), OU 10 BWG, D = 3,40 MM (0,0713 KG/M)	Material	KG	0,0370000	36,59	1,35		
					MO sem LS =>	7,70	LS =>	6,44	MO com LS =>	14,14
					Valor do BDI =>	23,49			Valor com BDI =>	105,03
7.1	Código	Banco	Descrição	Tipo	Und	Quant.	Valor Unit	Total		
Composição	87271	SINAPI	REVESTIMENTO CERÂMICO PARA PAREDES INTERNAS COM PLACAS TIPO ESMALTADA EXTRA DE DIMENSÕES 25X35 CM APLICADAS A MEIA ALTURA DAS PAREDES. AF_02/2023_PE	REVE - REVESTIMENTO E TRATAMENTO DE SUPERFÍCIES	m²	1,0000000	77,89	77,89		
Composição Auxiliar	88256	SINAPI	AZULEJISTA OU LADRILHISTA COM ENCARGOS COMPLEMENTARES	SEDI - SERVIÇOS DIVERSOS	H	0,7960000	29,04	23,11		
Composição Auxiliar	88316	SINAPI	SERVEANTE COM ENCARGOS COMPLEMENTARES	SEDI - SERVIÇOS DIVERSOS	H	0,3413000	21,12	7,20		
Insumo	00000536	SINAPI	REVESTIMENTO EM CERAMICA ESMALTADA EXTRA, PEI MENOR OU IGUAL A 3, FORMATO MENOR OU IGUAL A 2025 CM2	Material	m²	1,0790000	37,00	39,92		
Insumo	00001381	SINAPI	ARGAMASSA COLANTE AC I PARA CERAMICAS	Material	KG	4,9100000	1,16	5,69		
Insumo	00034357	SINAPI	REJUNTE CIMENTICIO, QUALQUER COR	Material	KG	0,2900000	6,81	1,97		
					MO sem LS =>	10,96	LS =>	9,17	MO com LS =>	20,13
					Valor do BDI =>	22,44			Valor com BDI =>	100,33
7.2	Código	Banco	Descrição	Tipo	Und	Quant.	Valor Unit	Total		
Composição	87527	SINAPI	EMBOÇO, PARA RECEBIMENTO DE CERÂMICA, EM ARGAMASSA TRAÇO 1:2:8, PREPARO MECÂNICO COM BETONEIRA 400L, APLICADO MANUALMENTE EM FACES INTERNAS DE PAREDES, PARA AMBIENTE COM ÁREA MENOR QUE 5M2, ESPESSURA DE 20MM, COM EXECUÇÃO DE TALISCAS. AF_06/2014	REVE - REVESTIMENTO E TRATAMENTO DE SUPERFÍCIES	m²	1,0000000	43,27	43,27		
Composição Auxiliar	87292	SINAPI	ARGAMASSA TRAÇO 1:2:8 (EM VOLUME DE CIMENTO, CAL E AREIA MÉDIA ÚMIDA) PARA EMBOÇO/MASSA ÚNICA/ASSENTAMENTO DE ALVENARIA DE VEDAÇÃO, PREPARO MECÂNICO COM BETONEIRA 400 L. AF_08/2019	SEDI - SERVIÇOS DIVERSOS	m³	0,0304000	768,58	23,36		
Composição Auxiliar	88309	SINAPI	PEDREIRO COM ENCARGOS COMPLEMENTARES	SEDI - SERVIÇOS DIVERSOS	H	0,5514000	25,56	14,09		
Composição Auxiliar	88316	SINAPI	SERVEANTE COM ENCARGOS COMPLEMENTARES	SEDI - SERVIÇOS DIVERSOS	H	0,2757000	21,12	5,82		
					MO sem LS =>	8,19	LS =>	6,86	MO com LS =>	15,05
					Valor do BDI =>	12,47			Valor com BDI =>	55,74
8.1	Código	Banco	Descrição	Tipo	Und	Quant.	Valor Unit	Total		
Composição	91338	SINAPI	PORTA DE ALUMÍNIO DE ABRIR COM LAMBRI, COM GUARNIÇÃO, FIXAÇÃO COM PARAFUSOS - FORNECIMENTO E INSTALAÇÃO. AF_12/2019	ESQV - ESQUADRIAS/FERRAGENS/VIDROS	m²	1,0000000	873,10	873,10		
Composição Auxiliar	88309	SINAPI	PEDREIRO COM ENCARGOS COMPLEMENTARES	SEDI - SERVIÇOS DIVERSOS	H	0,3563000	25,56	9,10		
Composição Auxiliar	88316	SINAPI	SERVEANTE COM ENCARGOS COMPLEMENTARES	SEDI - SERVIÇOS DIVERSOS	H	0,1779000	21,12	3,75		
Insumo	00000142	SINAPI	SELANTE ELASTICO MONOCOMPONENTE A BASE DE POLIURETANO (PU) PARA JUNTAS DIVERSAS	Material	310ML	0,8829000	34,10	30,10		
Insumo	00004914	SINAPI	PORTA DE ABRIR EM ALUMÍNIO COM LAMBRI HORIZONTAL/LAMINADA, ACABAMENTO ANODIZADO NATURAL, SEM GUARNICAO/ALIZAR/VISTA	Material	m²	1,0000000	633,21	633,21		
Insumo	00007568	SINAPI	BUCHA DE NYLON SEM ABA S10, COM PARAFUSO DE 6,10 X 65 MM EM ACO ZINCADO COM ROSCA SOBERBA, CABECA CHATA E FENDA PHILLIPS	Material	UN	4,8166000	0,67	3,22		
Insumo	00036888	SINAPI	GUARNICAO / MOLDURA / ARREIMATE DE ACABAMENTO PARA ESQUADRIA, EM ALUMÍNIO PERFIL 25, ACABAMENTO ANODIZADO BRANCO OU BRILHANTE, PARA 1 FACE	Material	M	6,8504000	28,28	193,72		
					MO sem LS =>	4,39	LS =>	3,68	MO com LS =>	8,07
					Valor do BDI =>	251,62			Valor com BDI =>	1.124,72
9.1	Código	Banco	Descrição	Tipo	Und	Quant.	Valor Unit	Total		
Composição	103782	SINAPI	LUMINÁRIA TIPO PLAFON CIRCULAR, DE SOBREPOR, COM LED DE 12/13 W - FORNECIMENTO E INSTALAÇÃO. AF_03/2022	INEL - INSTALAÇÃO ELÉTRICA/ELETRIFICAÇÃO E ILUMINAÇÃO EXTERNA	UN	1,0000000	37,92	37,92		
Composição Auxiliar	88247	SINAPI	AUXILIAR DE ELETRICISTA COM ENCARGOS COMPLEMENTARES	SEDI - SERVIÇOS DIVERSOS	H	0,3700000	22,59	8,35		
Composição Auxiliar	88264	SINAPI	ELETRICISTA COM ENCARGOS COMPLEMENTARES	SEDI - SERVIÇOS DIVERSOS	H	0,3700000	36,48	13,49		
Insumo	00039385	SINAPI	LUMINARIA LED PLAFON REDONDO DE SOBREPOR BIVOLT 12/13 W, D = "17" CM	Material	UN	1,0000000	16,08	16,08		
					MO sem LS =>	8,27	LS =>	6,93	MO com LS =>	15,20
					Valor do BDI =>	10,92			Valor com BDI =>	48,84
9.2	Código	Banco	Descrição	Tipo	Und	Quant.	Valor Unit	Total		
Composição	97599	SINAPI	LUMINÁRIA DE EMERGÊNCIA, COM 30 LÂMPADAS LED DE 2 W, SEM REATOR - FORNECIMENTO E INSTALAÇÃO. AF_02/2020	INEL - INSTALAÇÃO ELÉTRICA/ELETRIFICAÇÃO E ILUMINAÇÃO EXTERNA	UN	1,0000000	25,80	25,80		
Composição Auxiliar	88247	SINAPI	AUXILIAR DE ELETRICISTA COM ENCARGOS COMPLEMENTARES	SEDI - SERVIÇOS DIVERSOS	H	0,0748000	22,59	1,68		
Composição Auxiliar	88264	SINAPI	ELETRICISTA COM ENCARGOS COMPLEMENTARES	SEDI - SERVIÇOS DIVERSOS	H	0,1795000	36,48	6,54		
Insumo	00038774	SINAPI	LUMINARIA DE EMERGENCIA 30 LEDS, POTENCIA 2 W, BATERIA DE LITIO, AUTONOMIA DE 6 HORAS	Material	UN	1,0000000	17,58	17,58		
					MO sem LS =>	3,23	LS =>	2,71	MO com LS =>	5,94
					Valor do BDI =>	7,43			Valor com BDI =>	33,23
9.3	Código	Banco	Descrição	Tipo	Und	Quant.	Valor Unit	Total		
Composição	91996	SINAPI	TOMADA MÉDIA DE EMBUTIR (1 MÓDULO), 2P+T 10 A, INCLUINDO SUPORTE E PLACA - FORNECIMENTO E INSTALAÇÃO. AF_03/2023	INEL - INSTALAÇÃO ELÉTRICA/ELETRIFICAÇÃO E ILUMINAÇÃO EXTERNA	UN	1,0000000	39,72	39,72		
Composição Auxiliar	91946	SINAPI	SUPORTE PARAFUSADO COM PLACA DE ENCAIXE 4" X 2" MÉDIO (1,30 M DO PISO) PARA PONTO ELÉTRICO - FORNECIMENTO E INSTALAÇÃO. AF_03/2023	INEL - INSTALAÇÃO ELÉTRICA/ELETRIFICAÇÃO E ILUMINAÇÃO EXTERNA	UN	1,0000000	12,41	12,41		
Composição Auxiliar	91994	SINAPI	TOMADA MÉDIA DE EMBUTIR (1 MÓDULO), 2P+T 10 A, SEM SUPORTE E SEM PLACA - FORNECIMENTO E INSTALAÇÃO. AF_03/2023	INEL - INSTALAÇÃO ELÉTRICA/ELETRIFICAÇÃO E ILUMINAÇÃO EXTERNA	UN	1,0000000	27,31	27,31		
					MO sem LS =>	9,95	LS =>	8,33	MO com LS =>	18,28
					Valor do BDI =>	11,44			Valor com BDI =>	51,16
9.4	Código	Banco	Descrição	Tipo	Und	Quant.	Valor Unit	Total		
Composição	91993	SINAPI	TOMADA ALTA DE EMBUTIR (1 MÓDULO), 2P+T 20 A, INCLUINDO SUPORTE E PLACA - FORNECIMENTO E INSTALAÇÃO. AF_03/2023	INEL - INSTALAÇÃO ELÉTRICA/ELETRIFICAÇÃO E ILUMINAÇÃO EXTERNA	UN	1,0000000	53,58	53,58		
Composição Auxiliar	91946	SINAPI	SUPORTE PARAFUSADO COM PLACA DE ENCAIXE 4" X 2" MÉDIO (1,30 M DO PISO) PARA PONTO ELÉTRICO - FORNECIMENTO E INSTALAÇÃO. AF_03/2023	INEL - INSTALAÇÃO ELÉTRICA/ELETRIFICAÇÃO E ILUMINAÇÃO EXTERNA	UN	1,0000000	12,41	12,41		
Composição Auxiliar	91991	SINAPI	TOMADA ALTA DE EMBUTIR (1 MÓDULO), 2P+T 20 A, SEM SUPORTE E SEM PLACA - FORNECIMENTO E INSTALAÇÃO. AF_03/2023	INEL - INSTALAÇÃO ELÉTRICA/ELETRIFICAÇÃO E ILUMINAÇÃO EXTERNA	UN	1,0000000	41,17	41,17		
					MO sem LS =>	14,29	LS =>	11,97	MO com LS =>	26,26
					Valor do BDI =>	15,44			Valor com BDI =>	69,02
9.5	Código	Banco	Descrição	Tipo	Und	Quant.	Valor Unit	Total		
Composição	92000	SINAPI	TOMADA BAIXA DE EMBUTIR (1 MÓDULO), 2P+T 10 A, INCLUINDO SUPORTE E PLACA - FORNECIMENTO E INSTALAÇÃO. AF_03/2023	INEL - INSTALAÇÃO ELÉTRICA/ELETRIFICAÇÃO E ILUMINAÇÃO EXTERNA	UN	1,0000000	35,28	35,28		
Composição Auxiliar	91946	SINAPI	SUPORTE PARAFUSADO COM PLACA DE ENCAIXE 4" X 2" MÉDIO (1,30 M DO PISO) PARA PONTO ELÉTRICO - FORNECIMENTO E INSTALAÇÃO. AF_03/2023	INEL - INSTALAÇÃO ELÉTRICA/ELETRIFICAÇÃO E ILUMINAÇÃO EXTERNA	UN	1,0000000	12,41	12,41		



ESTADO DO AMAZONAS
PREFEITURA MUNICIPAL DE SÃO SEBASTIÃO DO UATUMÃ

Composições Analíticas com Preço Unitário
PROJETO: REFORMA DA UNIDADE BÁSICA DE SAÚDE DALILA MONTEIRO

Bancos
SINAPI AM - 04/2024

B.D.I.
28,82%

COMPOSIÇÕES DE CUSTOS UNITÁRIOS

Composição Auxiliar	91998	SINAPI	TOMADA BAIXA DE EMBUTIR (1 MÓDULO), 2P+T 10 A, SEM SUPORTE E SEM PLACA - FORNECIMENTO E INSTALAÇÃO. AF_03/2023	INEL - INSTALAÇÃO ELÉTRICA/ELETRIFICAÇÃO E ILUMINAÇÃO EXTERNA	UN	1,0000000	22,87	22,87
				MO sem LS =>		8,27	LS =>	6,93
				Valor do BDI =>		10,16		15,20
								45,44
9.6	Código	Banco	Descrição	Tipo	Und	Quant.	Valor Unit	Total
Composição	91953	SINAPI	INTERRUPTOR SIMPLES (1 MÓDULO), 10A/250V, INCLUINDO SUPORTE E PLACA - FORNECIMENTO E INSTALAÇÃO. AF_03/2023	INEL - INSTALAÇÃO ELÉTRICA/ELETRIFICAÇÃO E ILUMINAÇÃO EXTERNA	UN	1,0000000	33,66	33,66
Composição Auxiliar	91946	SINAPI	SUPORTE PARAFUSADO COM PLACA DE ENCAIXE 4" X 2" MÉDIO (1,30 M DO PISO) PARA PONTO ELÉTRICO - FORNECIMENTO E INSTALAÇÃO. AF_03/2023	INEL - INSTALAÇÃO ELÉTRICA/ELETRIFICAÇÃO E ILUMINAÇÃO EXTERNA	UN	1,0000000	12,41	12,41
Composição Auxiliar	91952	SINAPI	INTERRUPTOR SIMPLES (1 MÓDULO), 10A/250V, SEM SUPORTE E SEM PLACA - FORNECIMENTO E INSTALAÇÃO. AF_03/2023	INEL - INSTALAÇÃO ELÉTRICA/ELETRIFICAÇÃO E ILUMINAÇÃO EXTERNA	UN	1,0000000	21,25	21,25
				MO sem LS =>		8,05	LS =>	6,74
				Valor do BDI =>		9,70		14,79
								43,36
9.7	Código	Banco	Descrição	Tipo	Und	Quant.	Valor Unit	Total
Composição	91926	SINAPI	CABO DE COBRE FLEXÍVEL ISOLADO, 2,5 MM², ANTI-CHAMA 450/750 V, PARA CIRCUITOS TERMINAIS - FORNECIMENTO E INSTALAÇÃO. AF_03/2023	INEL - INSTALAÇÃO ELÉTRICA/ELETRIFICAÇÃO E ILUMINAÇÃO EXTERNA	M	1,0000000	4,59	4,59
Composição Auxiliar	88247	SINAPI	AUXILIAR DE ELETRICISTA COM ENCARGOS COMPLEMENTARES	SEDI - SERVIÇOS DIVERSOS	H	0,0290000	22,59	0,65
Composição Auxiliar	88264	SINAPI	ELETRICISTA COM ENCARGOS COMPLEMENTARES	SEDI - SERVIÇOS DIVERSOS	H	0,0290000	36,48	1,05
Insumo	00001014	SINAPI	CABO DE COBRE, FLEXÍVEL, CLASSE 4 OU 5, ISOLACAO EM PVC/A, ANTICHAMA BWF-B, 1 CONDUTOR, 450/750 V, SECAO NOMINAL 2,5 MM2	Material	M	1,2434000	2,29	2,84
Insumo	00021127	SINAPI	FITA ISOLANTE ADESIVA ANTICHAMA, USO ATE 750 V, EM ROLO DE 19 MM X 5 M	Material	UN	0,0094000	5,95	0,05
				MO sem LS =>		0,64	LS =>	0,54
				Valor do BDI =>		1,32		1,18
								5,91
9.8	Código	Banco	Descrição	Tipo	Und	Quant.	Valor Unit	Total
Composição	92980	SINAPI	CABO DE COBRE FLEXÍVEL ISOLADO, 10 MM², ANTI-CHAMA 0,6/1,0 KV, PARA DISTRIBUIÇÃO - FORNECIMENTO E INSTALAÇÃO. AF_12/2015	INEL - INSTALAÇÃO ELÉTRICA/ELETRIFICAÇÃO E ILUMINAÇÃO EXTERNA	M	1,0000000	10,78	10,78
Composição Auxiliar	88247	SINAPI	AUXILIAR DE ELETRICISTA COM ENCARGOS COMPLEMENTARES	SEDI - SERVIÇOS DIVERSOS	H	0,0090000	22,59	0,20
Composição Auxiliar	88264	SINAPI	ELETRICISTA COM ENCARGOS COMPLEMENTARES	SEDI - SERVIÇOS DIVERSOS	H	0,0090000	36,48	0,32
Insumo	00001020	SINAPI	CABO DE COBRE, FLEXÍVEL, CLASSE 4 OU 5, ISOLACAO EM PVC/A, ANTICHAMA BWF-B, COBERTURA PVC-ST1, ANTICHAMA BWF-B, 1 CONDUTOR, 0,6/1 KV, SECAO NOMINAL 10 MM2	Material	M	1,0270000	9,95	10,21
Insumo	00021127	SINAPI	FITA ISOLANTE ADESIVA ANTICHAMA, USO ATE 750 V, EM ROLO DE 19 MM X 5 M	Material	UN	0,0100000	5,95	0,05
				MO sem LS =>		0,20	LS =>	0,16
				Valor do BDI =>		3,10		0,36
								13,88
10.1	Código	Banco	Descrição	Tipo	Und	Quant.	Valor Unit	Total
Composição	86931	SINAPI	VASO SANITÁRIO SIFONADO COM CAIXA ACOPLADA LOUÇA BRANCA, INCLUSO ENGATE FLEXÍVEL EM PLÁSTICO BRANCO, 1/2" X 40CM - FORNECIMENTO E INSTALAÇÃO. AF_01/2020	INHI - INSTALAÇÕES HIDROS SANITÁRIAS	UN	1,0000000	492,00	492,00
Composição Auxiliar	86885	SINAPI	ENGATE FLEXÍVEL EM PLÁSTICO BRANCO, 1/2" X 40CM - FORNECIMENTO E INSTALAÇÃO. AF_01/2020	INHI - INSTALAÇÕES HIDROS SANITÁRIAS	UN	1,0000000	13,37	13,37
Composição Auxiliar	86888	SINAPI	VASO SANITÁRIO SIFONADO COM CAIXA ACOPLADA LOUÇA BRANCA - FORNECIMENTO E INSTALAÇÃO. AF_01/2020	INHI - INSTALAÇÕES HIDROS SANITÁRIAS	UN	1,0000000	478,63	478,63
				MO sem LS =>		11,60	LS =>	9,72
				Valor do BDI =>		141,79		21,32
								633,79
10.2	Código	Banco	Descrição	Tipo	Und	Quant.	Valor Unit	Total
Composição	95472	SINAPI	VASO SANITÁRIO SIFONADO CONVENCIONAL PARA PCD SEM FURO FRONTAL COM LOUÇA BRANCA SEM ASSENTO, INCLUSO CONJUNTO DE LIGAÇÃO PARA BACIA SANITÁRIA AJUSTÁVEL - FORNECIMENTO E INSTALAÇÃO. AF_01/2020	INHI - INSTALAÇÕES HIDROS SANITÁRIAS	UN	1,0000000	758,09	758,09
Composição Auxiliar	95471	SINAPI	VASO SANITÁRIO SIFONADO CONVENCIONAL PARA PCD SEM FURO FRONTAL COM LOUÇA BRANCA SEM ASSENTO - FORNECIMENTO E INSTALAÇÃO. AF_01/2020	INHI - INSTALAÇÕES HIDROS SANITÁRIAS	UN	1,0000000	748,91	748,91
Insumo	00006142	SINAPI	CONJUNTO DE LIGACAO AJUSTAVEL, PARA VASO / BACIA SANITARIA , EM PLASTICO BRANCO, COM TUBO, CANOPLA E ESPUDE	Material	UN	1,0000000	9,18	9,18
				MO sem LS =>		14,08	LS =>	11,78
				Valor do BDI =>		218,48		25,86
								976,57
10.3	Código	Banco	Descrição	Tipo	Und	Quant.	Valor Unit	Total
Composição	100849	SINAPI	ASSENTO SANITÁRIO CONVENCIONAL - FORNECIMENTO E INSTALACAO. AF_01/2020	INHI - INSTALAÇÕES HIDROS SANITÁRIAS	UN	1,0000000	46,52	46,52
Composição Auxiliar	88267	SINAPI	ENCANADOR OU BOMBEIRO HIDRÁULICO COM ENCARGOS COMPLEMENTARES	SEDI - SERVIÇOS DIVERSOS	H	0,1536000	24,81	3,81
Composição Auxiliar	88316	SINAPI	SERVENTE COM ENCARGOS COMPLEMENTARES	SEDI - SERVIÇOS DIVERSOS	H	0,0484000	21,12	1,02
Insumo	00000377	SINAPI	ASSENTO SANITARIO DE PLASTICO, TIPO CONVENCIONAL	Material	UN	1,0000000	41,69	41,69
				MO sem LS =>		1,70	LS =>	1,42
				Valor do BDI =>		13,40		3,12
								59,92
10.4	Código	Banco	Descrição	Tipo	Und	Quant.	Valor Unit	Total
Composição	86943	SINAPI	LAVATÓRIO LOUÇA BRANCA SUSPENSO, 29,5 X 39CM OU EQUIVALENTE, PADRÃO POPULAR, INCLUSO SIFÃO FLEXÍVEL EM PVC, VÁLVULA E ENGATE FLEXÍVEL 30CM EM PLÁSTICO E TORNEIRA CROMADA DE MESA, PADRÃO POPULAR - FORNECIMENTO E INSTALAÇÃO. AF_01/2020	INHI - INSTALAÇÕES HIDROS SANITÁRIAS	UN	1,0000000	292,86	292,86
Composição Auxiliar	86879	SINAPI	VÁLVULA EM PLÁSTICO 1"PARA PIA, TANQUE OU LAVATÓRIO, COM OU SEM LADRÃO - FORNECIMENTO E INSTALAÇÃO. AF_01/2020	INHI - INSTALAÇÕES HIDROS SANITÁRIAS	UN	1,0000000	10,52	10,52
Composição Auxiliar	86883	SINAPI	SIFÃO DO TIPO FLEXÍVEL EM PVC 1 X 1,1/2 - FORNECIMENTO E INSTALAÇÃO. AF_01/2020	INHI - INSTALAÇÕES HIDROS SANITÁRIAS	UN	1,0000000	13,92	13,92
Composição Auxiliar	86884	SINAPI	ENGATE FLEXÍVEL EM PLÁSTICO BRANCO, 1/2" X 30CM - FORNECIMENTO E INSTALAÇÃO. AF_01/2020	INHI - INSTALAÇÕES HIDROS SANITÁRIAS	UN	1,0000000	11,60	11,60
Composição Auxiliar	86904	SINAPI	LAVATÓRIO LOUÇA BRANCA SUSPENSO, 29,5 X 39CM OU EQUIVALENTE, PADRÃO POPULAR - FORNECIMENTO E INSTALAÇÃO. AF_01/2020	INHI - INSTALAÇÕES HIDROS SANITÁRIAS	UN	1,0000000	144,87	144,87
Composição Auxiliar	86906	SINAPI	TORNEIRA CROMADA DE MESA, 1/2"OU 3/4"; PARA LAVATÓRIO, PADRÃO POPULAR - FORNECIMENTO E INSTALAÇÃO. AF_01/2020	INHI - INSTALAÇÕES HIDROS SANITÁRIAS	UN	1,0000000	111,95	111,95
				MO sem LS =>		9,76	LS =>	8,18
				Valor do BDI =>		84,40		17,94
								377,26
11.1	Código	Banco	Descrição	Tipo	Und	Quant.	Valor Unit	Total
Composição	COMP. 10/24	Próprio	PLATIBANDA EM ACM COM ESTRUTURA DE AÇO - FORNECIMENTO E INSTALAÇÃO	COBE - COBERTURA	m²	1,0000000	177,76	177,76
Composição Auxiliar	92580	SINAPI	TRAMA DE AÇO COMPOSTA POR TERÇAS PARA TELHADOS DE ATÉ 2 ÁGUAS PARA TELHA ONDULADA DE FIBROCIMENTO, METÁLICA, PLÁSTICA OU TERMOACÚSTICA, INCLUSO TRANSPORTE VERTICAL. AF_07/2019	COBE - COBERTURA	m²	1,1500000	47,03	54,08



ESTADO DO AMAZONAS
PREFEITURA MUNICIPAL DE SÃO SEBASTIÃO DO UATUMÃ

Composições Analíticas com Preço Unitário
PROJETO: REFORMA DA UNIDADE BÁSICA DE SAÚDE DALILA MONTEIRO

Bancos
SINAPI AM - 04/2024

B.D.I.
28,82%

COMPOSIÇÕES DE CUSTOS UNITÁRIOS

Insumo	00006110	SINAPI	SERRALHEIRO (HORISTA)	Mão de Obra	H	1,0000000	20,11	20,11
Insumo	00000252	SINAPI	AJUDANTE DE SERRALHEIRO (HORISTA)	Mão de Obra	H	1,0000000	13,05	13,05
Insumo	00039961	SINAPI	SILICONE ACETICO USO GERAL INCOLOR 280 G	Material	UN	0,5500000	22,53	12,39
Insumo	COT 125	Próprio	ALUMINIO COMPOSTO - ACM	Material	M²	1,1500000	67,94	78,13

MO sem LS => 21,43 LS => 17,94 MO com LS => 39,37
Valor do BDI => 51,23 Valor com BDI => 228,99

11.2	Código	Banco	Descrição	Tipo	Und	Quant.	Valor Unit	Total
Composição	94213	SINAPI	TELHAMENTO COM TELHA DE AÇO/ALUMÍNIO E = 0,5 MM, COM ATÉ 2 ÁGUAS, INCLUSO ICAMENTO. AF_07/2019	COBE - COBERTURA	m²	1,0000000	66,12	66,12
Composição Auxiliar	88316	SINAPI	SERVENTE COM ENCARGOS COMPLEMENTARES	SEDI - SERVIÇOS DIVERSOS	H	0,0970000	21,12	2,04
Composição Auxiliar	88323	SINAPI	TELHADISTA COM ENCARGOS COMPLEMENTARES	SEDI - SERVIÇOS DIVERSOS	H	0,0910000	25,03	2,27
Composição Auxiliar	93281	SINAPI	GUINCHO ELÉTRICO DE COLUNA, CAPACIDADE 400 KG, COM MOTO FREIO, MOTOR TRIFÁSICO DE 1,25 CV - CHP DIURNO. AF_03/2016	CHOR - CUSTOS HORÁRIOS DE MÁQUINAS E EQUIPAMENTOS	CHP	0,0009000	36,02	0,03
Composição Auxiliar	93282	SINAPI	GUINCHO ELÉTRICO DE COLUNA, CAPACIDADE 400 KG, COM MOTO FREIO, MOTOR TRIFÁSICO DE 1,25 CV - CHI DIURNO. AF_03/2016	CHOR - CUSTOS HORÁRIOS DE MÁQUINAS E EQUIPAMENTOS	CHI	0,0013000	34,99	0,04
Insumo	00007243	SINAPI	TELHA TRAPEZOIDAL EM AÇO ZINCADO, SEM PINTURA, ALTURA DE APROXIMADAMENTE 40 MM, ESPESURA DE 0,50 MM E LARGURA UTIL DE 980 MM	Material	m²	1,1660000	45,45	52,99
Insumo	00011029	SINAPI	HASTE RETA PARA GANCHO DE FERRO GALVANIZADO, COM ROSCA 1/4" X 30 CM PARA FIXAÇÃO DE TELHA METÁLICA, INCLUI PORCA E ARRUELAS DE VEDAÇÃO	Material	CJ	4,1500000	2,11	8,75

MO sem LS => 1,47 LS => 1,23 MO com LS => 2,70
Valor do BDI => 19,05 Valor com BDI => 85,17

12.1	Código	Banco	Descrição	Tipo	Und	Quant.	Valor Unit	Total
Composição	89957	SINAPI	PONTO DE CONSUMO TERMINAL DE ÁGUA FRIA (SUBRAMAL) COM TUBULAÇÃO DE PVC, DN 25 MM, INSTALADO EM RAMAL DE ÁGUA, INCLUSOS RASGO E CHUMBAMENTO EM ALVENARIA. AF_12/2014	INHI - INSTALAÇÕES HIDROS SANITÁRIAS	UN	1,0000000	136,79	136,79
Composição Auxiliar	89356	SINAPI	TUBO, PVC, SOLDÁVEL, DN 25MM, INSTALADO EM RAMAL OU SUB-RAMAL DE ÁGUA - FORNECIMENTO E INSTALAÇÃO. AF_06/2022	INHI - INSTALAÇÕES HIDROS SANITÁRIAS	M	2,1400000	23,15	49,54
Composição Auxiliar	89362	SINAPI	JOELHO 90 GRAUS, PVC, SOLDÁVEL, DN 25MM, INSTALADO EM RAMAL OU SUB-RAMAL DE ÁGUA - FORNECIMENTO E INSTALAÇÃO. AF_06/2022	INHI - INSTALAÇÕES HIDROS SANITÁRIAS	UN	1,1800000	8,99	10,60
Composição Auxiliar	89366	SINAPI	JOELHO 90 GRAUS COM BUCHA DE LATÃO, PVC, SOLDÁVEL, DN 25MM, X 3/4 INSTALADO EM RAMAL OU SUB-RAMAL DE ÁGUA - FORNECIMENTO E INSTALAÇÃO. AF_06/2022	INHI - INSTALAÇÕES HIDROS SANITÁRIAS	UN	1,0000000	17,34	17,34
Composição Auxiliar	89395	SINAPI	TE, PVC, SOLDÁVEL, DN 25MM, INSTALADO EM RAMAL OU SUB-RAMAL DE ÁGUA - FORNECIMENTO E INSTALAÇÃO. AF_06/2022	INHI - INSTALAÇÕES HIDROS SANITÁRIAS	UN	0,8900000	12,45	11,08
Composição Auxiliar	90443	SINAPI	RASGO LINEAR MANUAL EM ALVENARIA, PARA RAMAIS/ DISTRIBUIÇÃO DE INSTALAÇÕES HIDRÁULICAS, DIÂMETROS MENORES OU IGUAIS A 40 MM. AF_09/2023	INHI - INSTALAÇÕES HIDROS SANITÁRIAS	M	2,1400000	7,24	15,49
Composição Auxiliar	90466	SINAPI	CHUMBAMENTO LINEAR EM ALVENARIA PARA RAMAIS/ DISTRIBUIÇÃO DE INSTALAÇÕES HIDRÁULICAS COM DIÂMETROS MENORES OU IGUAIS A 40 MM. AF_09/2023	INHI - INSTALAÇÕES HIDROS SANITÁRIAS	M	2,1400000	15,30	32,74

MO sem LS => 35,73 LS => 29,92 MO com LS => 65,65
Valor do BDI => 39,42 Valor com BDI => 176,21

12.2	Código	Banco	Descrição	Tipo	Und	Quant.	Valor Unit	Total
Composição	104676	SINAPI	CONJUNTO DE PONTOS DE COLETA DE ESGOTO PARA BANHEIRO (RAMAL DE ESGOTO SANITÁRIO), EM PVC SÉRIE NORMAL, COM TUBOS, CONEXÕES, RALOS, CAIXAS SIFONADAS, CORTES E FIXAÇÕES EM PRÉDIO COM PRUMADA DE DESCIDA DE ESGOTO DENTRO DO BANHEIRO. AF_05/2023	INHI - INSTALAÇÕES HIDROS SANITÁRIAS	UN	1,0000000	389,85	389,85
Composição Auxiliar	104329	SINAPI	CAIXA SIFONADA, COM GRELHA REDONDA, PVC, DN 150 X 150 X 50 MM, JUNTA SOLDÁVEL, FORNECIDA E INSTALADA EM RAMAL DE DESCARGA OU EM RAMAL DE ESGOTO SANITÁRIO. AF_08/2022	INHI - INSTALAÇÕES HIDROS SANITÁRIAS	UN	1,0000000	78,26	78,26
Composição Auxiliar	89710	SINAPI	RALO SECO, PVC, DN 100 X 40 MM, JUNTA SOLDÁVEL, FORNECIDO E INSTALADO EM RAMAL DE DESCARGA OU EM RAMAL DE ESGOTO SANITÁRIO. AF_08/2022	INHI - INSTALAÇÕES HIDROS SANITÁRIAS	UN	1,0000000	17,94	17,94
Composição Auxiliar	89711	SINAPI	TUBO PVC, SÉRIE NORMAL, ESGOTO PREDIAL, DN 40 MM, FORNECIDO E INSTALADO EM RAMAL DE DESCARGA OU RAMAL DE ESGOTO SANITÁRIO. AF_08/2022	INHI - INSTALAÇÕES HIDROS SANITÁRIAS	M	2,7746000	20,55	57,01
Composição Auxiliar	89712	SINAPI	TUBO PVC, SÉRIE NORMAL, ESGOTO PREDIAL, DN 50 MM, FORNECIDO E INSTALADO EM RAMAL DE DESCARGA OU RAMAL DE ESGOTO SANITÁRIO. AF_08/2022	INHI - INSTALAÇÕES HIDROS SANITÁRIAS	M	0,8262000	26,23	21,67
Composição Auxiliar	89714	SINAPI	TUBO PVC, SÉRIE NORMAL, ESGOTO PREDIAL, DN 100 MM, FORNECIDO E INSTALADO EM RAMAL DE DESCARGA OU RAMAL DE ESGOTO SANITÁRIO. AF_08/2022	INHI - INSTALAÇÕES HIDROS SANITÁRIAS	M	0,7151000	36,53	26,12
Composição Auxiliar	89724	SINAPI	JOELHO 90 GRAUS, PVC, SÉRIE NORMAL, ESGOTO PREDIAL, DN 40 MM, JUNTA SOLDÁVEL, FORNECIDO E INSTALADO EM RAMAL DE DESCARGA OU RAMAL DE ESGOTO SANITÁRIO. AF_08/2022	INHI - INSTALAÇÕES HIDROS SANITÁRIAS	UN	2,0000000	9,67	19,34
Composição Auxiliar	89726	SINAPI	JOELHO 45 GRAUS, PVC, SÉRIE NORMAL, ESGOTO PREDIAL, DN 40 MM, JUNTA SOLDÁVEL, FORNECIDO E INSTALADO EM RAMAL DE DESCARGA OU RAMAL DE ESGOTO SANITÁRIO. AF_08/2022	INHI - INSTALAÇÕES HIDROS SANITÁRIAS	UN	1,0000000	9,90	9,90
Composição Auxiliar	89748	SINAPI	CURVA CURTA 90 GRAUS, PVC, SÉRIE NORMAL, ESGOTO PREDIAL, DN 100 MM, JUNTA ELÁSTICA, FORNECIDO E INSTALADO EM RAMAL DE DESCARGA OU RAMAL DE ESGOTO SANITÁRIO. AF_08/2022	INHI - INSTALAÇÕES HIDROS SANITÁRIAS	UN	1,0000000	44,93	44,93
Composição Auxiliar	89783	SINAPI	JUNÇÃO SIMPLES, PVC, SÉRIE NORMAL, ESGOTO PREDIAL, DN 40 MM, JUNTA SOLDÁVEL, FORNECIDO E INSTALADO EM RAMAL DE DESCARGA OU RAMAL DE ESGOTO SANITÁRIO. AF_08/2022	INHI - INSTALAÇÕES HIDROS SANITÁRIAS	UN	1,0000000	14,15	14,15
Composição Auxiliar	90453	SINAPI	PASSANTE TIPO TUBO COM DIÂMETRO DE 40 MM, FIXADO EM LAJE, PARA PASSAGEM DE TUBULAÇÕES COM NO MÁXIMO 32 MM DE DIÂMETRO. AF_09/2023	INHI - INSTALAÇÕES HIDROS SANITÁRIAS	UN	1,0000000	3,89	3,89
Composição Auxiliar	90455	SINAPI	PASSANTE TIPO TUBO COM DIÂMETRO DE 100 MM, FIXADO EM LAJE, PARA PASSAGEM DE TUBULAÇÕES COM NO MÁXIMO 75 MM DE DIÂMETRO. AF_09/2023	INHI - INSTALAÇÕES HIDROS SANITÁRIAS	UN	1,0000000	7,78	7,78
Composição Auxiliar	91173	SINAPI	FIXAÇÃO DE TUBOS VERTICAIS DE PVC ÁGUA, PVC ESGOTO, PVC ÁGUA PLUVIAL, CPVC, PPR, COBRE OU AÇO, DIÂMETROS MENORES OU IGUAIS A 40 MM, COM ABRAÇADEIRA METÁLICA RÍGIDA TIPO U PERFIL 1 1/4", FIXADA EM PERFILADO EM PAREDE. AF_09/2023_PS	INHI - INSTALAÇÕES HIDROS SANITÁRIAS	M	0,5000000	4,39	2,19
Composição Auxiliar	91175	SINAPI	FIXAÇÃO DE TUBOS VERTICAIS DE PVC ÁGUA, PVC ESGOTO, PVC ÁGUA PLUVIAL, CPVC, PPR, COBRE OU AÇO, DIÂMETROS MAIORES QUE 75 MM E MENORES OU IGUAIS A 100 MM, COM ABRAÇADEIRA METÁLICA RÍGIDA TIPO U PERFIL 4", FIXADA EM PERFILADO EM PAREDE. AF_09/2023_PS	INHI - INSTALAÇÕES HIDROS SANITÁRIAS	M	0,2000000	12,47	2,49
Composição Auxiliar	91185	SINAPI	FIXAÇÃO DE TUBOS HORIZONTAIS DE PVC ÁGUA, PVC ESGOTO, PVC ÁGUA PLUVIAL, CPVC, PPR, COBRE OU AÇO, DIÂMETROS MENORES OU IGUAIS A 40 MM, COM ABRAÇADEIRA METÁLICA FLEXÍVEL 18 MM, FIXADA DIRETAMENTE NA LAJE. AF_09/2023	INHI - INSTALAÇÕES HIDROS SANITÁRIAS	M	2,2746000	22,81	51,88



ESTADO DO AMAZONAS
PREFEITURA MUNICIPAL DE SÃO SEBASTIÃO DO UATUMÃ

Composições Analíticas com Preço Unitário
PROJETO: REFORMA DA UNIDADE BÁSICA DE SAÚDE DALILA MONTEIRO

Bancos
SINAPI AM - 04/2024

B.D.I.
28,82%

COMPOSIÇÕES DE CUSTOS UNITÁRIOS

Composição Auxiliar	91186	SINAPI	FIXAÇÃO DE TUBOS HORIZONTAIS DE PVC ÁGUA, PVC ESGOTO, PVC ÁGUA PLUVIAL, CPVC, PPR, COBRE OU AÇO, DIÂMETROS MAIORES QUE 40 MM E MENORES OU IGUAIS A 75 MM, COM ABRAÇADEIRA METÁLICA FLEXÍVEL 18 MM, FIXADA DIRETAMENTE NA LAJE. AF_09/2023	INHI - INSTALAÇÕES HIDROS SANITÁRIAS	M	0,8262000	25,09	20,72		
Composição Auxiliar	91187	SINAPI	FIXAÇÃO DE TUBOS HORIZONTAIS DE PVC ÁGUA, PVC ESGOTO, PVC ÁGUA PLUVIAL, CPVC, PPR, COBRE OU AÇO, DIÂMETROS MAIORES QUE 75 MM E MENORES OU IGUAIS A 100 MM, COM ABRAÇADEIRA METÁLICA FLEXÍVEL 18 MM, FIXADA DIRETAMENTE NA LAJE. AF_09/2023	INHI - INSTALAÇÕES HIDROS SANITÁRIAS	M	0,5151000	22,50	11,58		
				MO sem LS =>		73,22	LS =>	61,30	MO com LS =>	134,52
				Valor do BDI =>		112,35			Valor com BDI =>	502,20

Composições Auxiliares

Composição	Código	Banco	Descrição	Tipo	Und	Quant.	Valor Unit	Total		
Composição	88239	SINAPI	AJUDANTE DE CARPINTEIRO COM ENCARGOS COMPLEMENTARES	SEDI - SERVIÇOS DIVERSOS	H	1,0000000	22,12	22,12		
Composição Auxiliar	95309	SINAPI	CURSO DE CAPACITAÇÃO PARA AJUDANTE DE CARPINTEIRO (ENCARGOS COMPLEMENTARES) - HORISTA	SEDI - SERVIÇOS DIVERSOS	H	1,0000000	0,22	0,22		
Insumo	00006117	SINAPI	CARPINTEIRO AUXILIAR (HORISTA)	Mão de Obra	H	1,0000000	13,05	13,05		
Insumo	00037370	SINAPI	ALIMENTAÇÃO - HORISTA (COLETADO CAIXA - ENCARGOS COMPLEMENTARES)	Material	H	1,0000000	4,32	4,32		
Insumo	00037371	SINAPI	TRANSPORTE - HORISTA (COLETADO CAIXA - ENCARGOS COMPLEMENTARES)	Material	H	1,0000000	1,23	1,23		
Insumo	00037372	SINAPI	EXAMES - HORISTA (COLETADO CAIXA - ENCARGOS COMPLEMENTARES)	Material	H	1,0000000	1,34	1,34		
Insumo	00037373	SINAPI	SEGURO - HORISTA (COLETADO CAIXA - ENCARGOS COMPLEMENTARES)	Material	H	1,0000000	0,04	0,04		
Insumo	00043459	SINAPI	FERRAMENTAS - FAMÍLIA CARPINTEIRO DE FORMAS - HORISTA (ENCARGOS COMPLEMENTARES - COLETADO CAIXA)	Material	H	1,0000000	0,49	0,49		
Insumo	00043483	SINAPI	EPI - FAMÍLIA CARPINTEIRO DE FORMAS - HORISTA (ENCARGOS COMPLEMENTARES - COLETADO CAIXA)	Material	H	1,0000000	1,43	1,43		
				MO sem LS =>		7,22	LS =>	6,05	MO com LS =>	13,27
				Valor do BDI =>		6,37			Valor com BDI =>	28,49

Composição	Código	Banco	Descrição	Tipo	Und	Quant.	Valor Unit	Total		
Composição	87399	SINAPI	ARGAMASSA PRONTA PARA CONTRAPISO, PREPARO MANUAL. AF_08/2019	SEDI - SERVIÇOS DIVERSOS	m³	1,0000000	3,057,75	3,057,75		
Composição Auxiliar	88316	SINAPI	SERVENTE COM ENCARGOS COMPLEMENTARES	SEDI - SERVIÇOS DIVERSOS	H	13,5300000	21,12	285,75		
Insumo	00036886	SINAPI	ARGAMASSA PRONTA PARA CONTRAPISO	Material	KG	2,310,0000000	1,20	2,772,00		
				MO sem LS =>		90,21	LS =>	75,53	MO com LS =>	165,74
				Valor do BDI =>		881,24			Valor com BDI =>	3,938,99

Composição	Código	Banco	Descrição	Tipo	Und	Quant.	Valor Unit	Total		
Composição	87292	SINAPI	ARGAMASSA TRAÇO 1:2:8 (EM VOLUME DE CIMENTO, CAL E AREIA MÉDIA ÚMIDA) PARA EMBOÇO/MASSA ÚNICA/ASSENTAMENTO DE ALVENARIA DE VEDAÇÃO, PREPARO MECÂNICO COM BETONEIRA 400 L. AF_08/2019	SEDI - SERVIÇOS DIVERSOS	m³	1,0000000	768,58	768,58		
Composição Auxiliar	88377	SINAPI	OPERADOR DE BETONEIRA ESTACIONÁRIA/MISTURADOR COM ENCARGOS COMPLEMENTARES	SEDI - SERVIÇOS DIVERSOS	H	4,5000000	26,46	119,07		
Composição Auxiliar	88830	SINAPI	BETONEIRA CAPACIDADE NOMINAL DE 400 L, CAPACIDADE DE MISTURA 280 L, MOTOR ELÉTRICO TRIFÁSICO POTÊNCIA DE 2 CV, SEM CARREGADOR - CHP DIURNO. AF_05/2023	CHOR - CUSTOS HORÁRIOS DE MÁQUINAS E EQUIPAMENTOS	CHP	1,0500000	1,92	2,01		
Composição Auxiliar	88831	SINAPI	BETONEIRA CAPACIDADE NOMINAL DE 400 L, CAPACIDADE DE MISTURA 280 L, MOTOR ELÉTRICO TRIFÁSICO POTÊNCIA DE 2 CV, SEM CARREGADOR - CHI DIURNO. AF_05/2023	CHOR - CUSTOS HORÁRIOS DE MÁQUINAS E EQUIPAMENTOS	CHI	3,4500000	0,36	1,24		
Insumo	00000370	SINAPI	AREIA MÉDIA - POSTO JAZIDA/FORNECEDOR (RETIRADO NA JAZIDA, SEM TRANSPORTE)	Material	m³	1,1600000	99,00	114,84		
Insumo	00001106	SINAPI	CAL HIDRATADA CH-I PARA ARGAMASSAS	Material	KG	174,1000000	1,68	292,48		
Insumo	00001379	SINAPI	CIMENTO PORTLAND COMPOSTO CP II-32	Material	KG	195,8600000	1,22	238,94		
				MO sem LS =>		45,70	LS =>	38,27	MO com LS =>	83,97
				Valor do BDI =>		221,50			Valor com BDI =>	990,08

Composição	Código	Banco	Descrição	Tipo	Und	Quant.	Valor Unit	Total		
Composição	88629	SINAPI	ARGAMASSA TRAÇO 1:3 (EM VOLUME DE CIMENTO E AREIA MÉDIA ÚMIDA), PREPARO MANUAL. AF_08/2019	SEDI - SERVIÇOS DIVERSOS	m³	1,0000000	876,13	876,13		
Composição Auxiliar	88316	SINAPI	SERVENTE COM ENCARGOS COMPLEMENTARES	SEDI - SERVIÇOS DIVERSOS	H	8,5700000	21,12	180,99		
Insumo	00000370	SINAPI	AREIA MÉDIA - POSTO JAZIDA/FORNECEDOR (RETIRADO NA JAZIDA, SEM TRANSPORTE)	Material	m³	1,0700000	99,00	105,93		
Insumo	00001379	SINAPI	CIMENTO PORTLAND COMPOSTO CP II-32	Material	KG	482,9600000	1,22	589,21		
				MO sem LS =>		57,14	LS =>	47,84	MO com LS =>	104,98
				Valor do BDI =>		252,50			Valor com BDI =>	1,128,63

Composição	Código	Banco	Descrição	Tipo	Und	Quant.	Valor Unit	Total		
Composição	88247	SINAPI	AUXILIAR DE ELETRICISTA COM ENCARGOS COMPLEMENTARES	SEDI - SERVIÇOS DIVERSOS	H	1,0000000	22,59	22,59		
Composição Auxiliar	95316	SINAPI	CURSO DE CAPACITAÇÃO PARA AUXILIAR DE ELETRICISTA (ENCARGOS COMPLEMENTARES) - HORISTA	SEDI - SERVIÇOS DIVERSOS	H	1,0000000	0,56	0,56		
Insumo	00000247	SINAPI	AJUDANTE DE ELETRICISTA (HORISTA)	Mão de Obra	H	1,0000000	13,05	13,05		
Insumo	00037370	SINAPI	ALIMENTAÇÃO - HORISTA (COLETADO CAIXA - ENCARGOS COMPLEMENTARES)	Material	H	1,0000000	4,32	4,32		
Insumo	00037371	SINAPI	TRANSPORTE - HORISTA (COLETADO CAIXA - ENCARGOS COMPLEMENTARES)	Material	H	1,0000000	1,23	1,23		
Insumo	00037372	SINAPI	EXAMES - HORISTA (COLETADO CAIXA - ENCARGOS COMPLEMENTARES)	Material	H	1,0000000	1,34	1,34		
Insumo	00037373	SINAPI	SEGURO - HORISTA (COLETADO CAIXA - ENCARGOS COMPLEMENTARES)	Material	H	1,0000000	0,04	0,04		
Insumo	00043460	SINAPI	FERRAMENTAS - FAMÍLIA ELETRICISTA - HORISTA (ENCARGOS COMPLEMENTARES - COLETADO CAIXA)	Material	H	1,0000000	0,85	0,85		
Insumo	00043484	SINAPI	EPI - FAMÍLIA ELETRICISTA - HORISTA (ENCARGOS COMPLEMENTARES - COLETADO CAIXA)	Material	H	1,0000000	1,20	1,20		
				MO sem LS =>		7,41	LS =>	6,20	MO com LS =>	13,61
				Valor do BDI =>		6,51			Valor com BDI =>	29,10

Composição	Código	Banco	Descrição	Tipo	Und	Quant.	Valor Unit	Total
Composição	88248	SINAPI	AUXILIAR DE ENCANADOR OU BOMBEIRO HIDRÁULICO COM ENCARGOS COMPLEMENTARES	SEDI - SERVIÇOS DIVERSOS	H	1,0000000	21,62	21,62
Composição Auxiliar	95317	SINAPI	CURSO DE CAPACITAÇÃO PARA AUXILIAR DE ENCANADOR OU BOMBEIRO HIDRÁULICO (ENCARGOS COMPLEMENTARES) - HORISTA	SEDI - SERVIÇOS DIVERSOS	H	1,0000000	0,27	0,27
Insumo	00000246	SINAPI	AUXILIAR DE ENCANADOR OU BOMBEIRO HIDRÁULICO (HORISTA)	Mão de Obra	H	1,0000000	13,05	13,05
Insumo	00037370	SINAPI	ALIMENTAÇÃO - HORISTA (COLETADO CAIXA - ENCARGOS COMPLEMENTARES)	Material	H	1,0000000	4,32	4,32
Insumo	00037371	SINAPI	TRANSPORTE - HORISTA (COLETADO CAIXA - ENCARGOS COMPLEMENTARES)	Material	H	1,0000000	1,23	1,23
Insumo	00037372	SINAPI	EXAMES - HORISTA (COLETADO CAIXA - ENCARGOS COMPLEMENTARES)	Material	H	1,0000000	1,34	1,34



ESTADO DO AMAZONAS
PREFEITURA MUNICIPAL DE SÃO SEBASTIÃO DO UATUMÃ

Composições Analíticas com Preço Unitário
PROJETO: REFORMA DA UNIDADE BÁSICA DE SAÚDE DALILA MONTEIRO

Bancos
SINAPI AM - 04/2024

B.D.I.
28,82%

COMPOSIÇÕES DE CUSTOS UNITÁRIOS

Insumo	00037373	SINAPI	SEGURO - HORISTA (COLETADO CAIXA - ENCARGOS COMPLEMENTARES)	Material	H	1,0000000	0,04	0,04			
Insumo	00043461	SINAPI	FERRAMENTAS - FAMILIA ENCANADOR - HORISTA (ENCARGOS COMPLEMENTARES - COLETADO CAIXA)	Material	H	1,0000000	0,31	0,31			
Insumo	00043485	SINAPI	EPI - FAMILIA ENCANADOR - HORISTA (ENCARGOS COMPLEMENTARES - COLETADO CAIXA)	Material	H	1,0000000	1,06	1,06			
						MO sem LS =>	7,25	LS =>	6,07	MO com LS =>	13,32
						Valor do BDI =>	6,23			Valor com BDI =>	27,85

Composição	Código	Banco	Descrição	Tipo	Und	Quant.	Valor Unit	Total			
Composição	88256	SINAPI	AZULEJISTA OU LADRILHISTA COM ENCARGOS COMPLEMENTARES	SEDI - SERVIÇOS DIVERSOS	H	1,0000000	29,04	29,04			
Composição Auxiliar	95324	SINAPI	CURSO DE CAPACITAÇÃO PARA AZULEJISTA OU LADRILHISTA (ENCARGOS COMPLEMENTARES) - HORISTA	SEDI - SERVIÇOS DIVERSOS	H	1,0000000	0,33	0,33			
Insumo	00004760	SINAPI	AZULEJISTA OU LADRILHEIRO (HORISTA)	Mão de Obra	H	1,0000000	19,72	19,72			
Insumo	00037370	SINAPI	ALIMENTAÇÃO - HORISTA (COLETADO CAIXA - ENCARGOS COMPLEMENTARES)	Material	H	1,0000000	4,32	4,32			
Insumo	00037371	SINAPI	TRANSPORTE - HORISTA (COLETADO CAIXA - ENCARGOS COMPLEMENTARES)	Material	H	1,0000000	1,23	1,23			
Insumo	00037372	SINAPI	EXAMES - HORISTA (COLETADO CAIXA - ENCARGOS COMPLEMENTARES)	Material	H	1,0000000	1,34	1,34			
Insumo	00037373	SINAPI	SEGURO - HORISTA (COLETADO CAIXA - ENCARGOS COMPLEMENTARES)	Material	H	1,0000000	0,04	0,04			
Insumo	00043465	SINAPI	FERRAMENTAS - FAMILIA PEDREIRO - HORISTA (ENCARGOS COMPLEMENTARES - COLETADO CAIXA)	Material	H	1,0000000	0,82	0,82			
Insumo	00043489	SINAPI	EPI - FAMILIA PEDREIRO - HORISTA (ENCARGOS COMPLEMENTARES - COLETADO CAIXA)	Material	H	1,0000000	1,24	1,24			
						MO sem LS =>	10,91	LS =>	9,14	MO com LS =>	20,05
						Valor do BDI =>	8,36			Valor com BDI =>	37,40

Composição	Código	Banco	Descrição	Tipo	Und	Quant.	Valor Unit	Total			
Composição	88831	SINAPI	BETONEIRA CAPACIDADE NOMINAL DE 400 L, CAPACIDADE DE MISTURA 280 L, MOTOR ELÉTRICO TRIFÁSICO POTÊNCIA DE 2 CV, SEM CARREGADOR - CHI DIURNO. AF_05/2023	CHOR - CUSTOS HORÁRIOS DE MÁQUINAS E EQUIPAMENTOS	CHI	1,0000000	0,36	0,36			
Composição Auxiliar	88826	SINAPI	BETONEIRA CAPACIDADE NOMINAL DE 400 L, CAPACIDADE DE MISTURA 280 L, MOTOR ELÉTRICO TRIFÁSICO POTÊNCIA DE 2 CV, SEM CARREGADOR - DEPRECIÇÃO. AF_05/2023	CHOR - CUSTOS HORÁRIOS DE MÁQUINAS E EQUIPAMENTOS	H	1,0000000	0,29	0,29			
Composição Auxiliar	88827	SINAPI	BETONEIRA CAPACIDADE NOMINAL DE 400 L, CAPACIDADE DE MISTURA 280 L, MOTOR ELÉTRICO TRIFÁSICO POTÊNCIA DE 2 CV, SEM CARREGADOR - JUROS. AF_05/2023	CHOR - CUSTOS HORÁRIOS DE MÁQUINAS E EQUIPAMENTOS	H	1,0000000	0,07	0,07			
						MO sem LS =>	0,00	LS =>	0,00	MO com LS =>	0,00
						Valor do BDI =>	0,10			Valor com BDI =>	0,46

Composição	Código	Banco	Descrição	Tipo	Und	Quant.	Valor Unit	Total			
Composição	88830	SINAPI	BETONEIRA CAPACIDADE NOMINAL DE 400 L, CAPACIDADE DE MISTURA 280 L, MOTOR ELÉTRICO TRIFÁSICO POTÊNCIA DE 2 CV, SEM CARREGADOR - CHP DIURNO. AF_05/2023	CHOR - CUSTOS HORÁRIOS DE MÁQUINAS E EQUIPAMENTOS	CHP	1,0000000	1,92	1,92			
Composição Auxiliar	88826	SINAPI	BETONEIRA CAPACIDADE NOMINAL DE 400 L, CAPACIDADE DE MISTURA 280 L, MOTOR ELÉTRICO TRIFÁSICO POTÊNCIA DE 2 CV, SEM CARREGADOR - DEPRECIÇÃO. AF_05/2023	CHOR - CUSTOS HORÁRIOS DE MÁQUINAS E EQUIPAMENTOS	H	1,0000000	0,29	0,29			
Composição Auxiliar	88827	SINAPI	BETONEIRA CAPACIDADE NOMINAL DE 400 L, CAPACIDADE DE MISTURA 280 L, MOTOR ELÉTRICO TRIFÁSICO POTÊNCIA DE 2 CV, SEM CARREGADOR - JUROS. AF_05/2023	CHOR - CUSTOS HORÁRIOS DE MÁQUINAS E EQUIPAMENTOS	H	1,0000000	0,07	0,07			
Composição Auxiliar	88828	SINAPI	BETONEIRA CAPACIDADE NOMINAL DE 400 L, CAPACIDADE DE MISTURA 280 L, MOTOR ELÉTRICO TRIFÁSICO POTÊNCIA DE 2 CV, SEM CARREGADOR - MANUTENÇÃO. AF_05/2023	CHOR - CUSTOS HORÁRIOS DE MÁQUINAS E EQUIPAMENTOS	H	1,0000000	0,34	0,34			
Composição Auxiliar	88829	SINAPI	BETONEIRA CAPACIDADE NOMINAL DE 400 L, CAPACIDADE DE MISTURA 280 L, MOTOR ELÉTRICO TRIFÁSICO POTÊNCIA DE 2 CV, SEM CARREGADOR - MATERIAIS NA OPERAÇÃO. AF_05/2023	CHOR - CUSTOS HORÁRIOS DE MÁQUINAS E EQUIPAMENTOS	H	1,0000000	1,22	1,22			
						MO sem LS =>	0,00	LS =>	0,00	MO com LS =>	0,00
						Valor do BDI =>	0,55			Valor com BDI =>	2,47

Composição	Código	Banco	Descrição	Tipo	Und	Quant.	Valor Unit	Total			
Composição	88826	SINAPI	BETONEIRA CAPACIDADE NOMINAL DE 400 L, CAPACIDADE DE MISTURA 280 L, MOTOR ELÉTRICO TRIFÁSICO POTÊNCIA DE 2 CV, SEM CARREGADOR - DEPRECIÇÃO. AF_05/2023	CHOR - CUSTOS HORÁRIOS DE MÁQUINAS E EQUIPAMENTOS	H	1,0000000	0,29	0,29			
Insumo	00010535	SINAPI	BETONEIRA CAPACIDADE NOMINAL 400 L, CAPACIDADE DE MISTURA 280 L, MOTOR ELÉTRICO TRIFÁSICO 220/380 V POTENCIA 2 CV, SEM CARREGADOR	Equipamento	UN	0,0000600	4.950,00	0,29			
						MO sem LS =>	0,00	LS =>	0,00	MO com LS =>	0,00
						Valor do BDI =>	0,08			Valor com BDI =>	0,37

Composição	Código	Banco	Descrição	Tipo	Und	Quant.	Valor Unit	Total			
Composição	88827	SINAPI	BETONEIRA CAPACIDADE NOMINAL DE 400 L, CAPACIDADE DE MISTURA 280 L, MOTOR ELÉTRICO TRIFÁSICO POTÊNCIA DE 2 CV, SEM CARREGADOR - JUROS. AF_05/2023	CHOR - CUSTOS HORÁRIOS DE MÁQUINAS E EQUIPAMENTOS	H	1,0000000	0,07	0,07			
Insumo	00010535	SINAPI	BETONEIRA CAPACIDADE NOMINAL 400 L, CAPACIDADE DE MISTURA 280 L, MOTOR ELÉTRICO TRIFÁSICO 220/380 V POTENCIA 2 CV, SEM CARREGADOR	Equipamento	UN	0,0000148	4.950,00	0,07			
						MO sem LS =>	0,00	LS =>	0,00	MO com LS =>	0,00
						Valor do BDI =>	0,02			Valor com BDI =>	0,09

Composição	Código	Banco	Descrição	Tipo	Und	Quant.	Valor Unit	Total			
Composição	88828	SINAPI	BETONEIRA CAPACIDADE NOMINAL DE 400 L, CAPACIDADE DE MISTURA 280 L, MOTOR ELÉTRICO TRIFÁSICO POTÊNCIA DE 2 CV, SEM CARREGADOR - MANUTENÇÃO. AF_05/2023	CHOR - CUSTOS HORÁRIOS DE MÁQUINAS E EQUIPAMENTOS	H	1,0000000	0,34	0,34			
Insumo	00010535	SINAPI	BETONEIRA CAPACIDADE NOMINAL 400 L, CAPACIDADE DE MISTURA 280 L, MOTOR ELÉTRICO TRIFÁSICO 220/380 V POTENCIA 2 CV, SEM CARREGADOR	Equipamento	UN	0,0000700	4.950,00	0,34			
						MO sem LS =>	0,00	LS =>	0,00	MO com LS =>	0,00
						Valor do BDI =>	0,09			Valor com BDI =>	0,43

Composição	Código	Banco	Descrição	Tipo	Und	Quant.	Valor Unit	Total			
Composição	88829	SINAPI	BETONEIRA CAPACIDADE NOMINAL DE 400 L, CAPACIDADE DE MISTURA 280 L, MOTOR ELÉTRICO TRIFÁSICO POTÊNCIA DE 2 CV, SEM CARREGADOR - MATERIAIS NA OPERAÇÃO. AF_05/2023	CHOR - CUSTOS HORÁRIOS DE MÁQUINAS E EQUIPAMENTOS	H	1,0000000	1,22	1,22			
Insumo	00002705	SINAPI	ENERGIA ELETRICA ATE 2000 KWH INDUSTRIAL, SEM DEMANDA	Franquia	KWH	1,2512000	0,98	1,22			
						MO sem LS =>	0,00	LS =>	0,00	MO com LS =>	0,00
						Valor do BDI =>	0,35			Valor com BDI =>	1,57

Composição	Código	Banco	Descrição	Tipo	Und	Quant.	Valor Unit	Total
Composição	89226	SINAPI	BETONEIRA CAPACIDADE NOMINAL DE 600 L, CAPACIDADE DE MISTURA 360 L, MOTOR ELÉTRICO TRIFÁSICO POTÊNCIA DE 4 CV, SEM CARREGADOR - CHI DIURNO. AF_05/2023	CHOR - CUSTOS HORÁRIOS DE MÁQUINAS E EQUIPAMENTOS	CHI	1,0000000	1,49	1,49
Composição Auxiliar	89221	SINAPI	BETONEIRA CAPACIDADE NOMINAL DE 600 L, CAPACIDADE DE MISTURA 360 L, MOTOR ELÉTRICO TRIFÁSICO POTÊNCIA DE 4 CV, SEM CARREGADOR - DEPRECIÇÃO. AF_05/2023	CHOR - CUSTOS HORÁRIOS DE MÁQUINAS E EQUIPAMENTOS	H	1,0000000	1,20	1,20



ESTADO DO AMAZONAS
PREFEITURA MUNICIPAL DE SÃO SEBASTIÃO DO UATUMÃ

Composições Analíticas com Preço Unitário
PROJETO: REFORMA DA UNIDADE BÁSICA DE SAÚDE DALILA MONTEIRO

Bancos
SINAPI AM - 04/2024

B.D.I.
28,82%

COMPOSIÇÕES DE CUSTOS UNITÁRIOS

Composição Auxiliar	89222	SINAPI	BETONEIRA CAPACIDADE NOMINAL DE 600 L, CAPACIDADE DE MISTURA 360 L, MOTOR ELÉTRICO TRIFÁSICO POTÊNCIA DE 4 CV, SEM CARREGADOR - JUROS. AF_05/2023	CHOR - CUSTOS HORÁRIOS DE MÁQUINAS E EQUIPAMENTOS	H	1,0000000	0,29	0,29		
				MO sem LS =>		0,00	LS =>	0,00	MO com LS =>	0,00
				Valor do BDI =>		0,42			Valor com BDI =>	1,91
Composição	89225	SINAPI	BETONEIRA CAPACIDADE NOMINAL DE 600 L, CAPACIDADE DE MISTURA 360 L, MOTOR ELÉTRICO TRIFÁSICO POTÊNCIA DE 4 CV, SEM CARREGADOR - CHP DIURNO. AF_05/2023	CHOR - CUSTOS HORÁRIOS DE MÁQUINAS E EQUIPAMENTOS	CHP	1,0000000	5,34	5,34		
Composição Auxiliar	89221	SINAPI	BETONEIRA CAPACIDADE NOMINAL DE 600 L, CAPACIDADE DE MISTURA 360 L, MOTOR ELÉTRICO TRIFÁSICO POTÊNCIA DE 4 CV, SEM CARREGADOR - DEPRECIÇÃO. AF_05/2023	CHOR - CUSTOS HORÁRIOS DE MÁQUINAS E EQUIPAMENTOS	H	1,0000000	1,20	1,20		
Composição Auxiliar	89222	SINAPI	BETONEIRA CAPACIDADE NOMINAL DE 600 L, CAPACIDADE DE MISTURA 360 L, MOTOR ELÉTRICO TRIFÁSICO POTÊNCIA DE 4 CV, SEM CARREGADOR - JUROS. AF_05/2023	CHOR - CUSTOS HORÁRIOS DE MÁQUINAS E EQUIPAMENTOS	H	1,0000000	0,29	0,29		
Composição Auxiliar	89223	SINAPI	BETONEIRA CAPACIDADE NOMINAL DE 600 L, CAPACIDADE DE MISTURA 360 L, MOTOR ELÉTRICO TRIFÁSICO POTÊNCIA DE 4 CV, SEM CARREGADOR - MANUTENÇÃO. AF_05/2023	CHOR - CUSTOS HORÁRIOS DE MÁQUINAS E EQUIPAMENTOS	H	1,0000000	1,40	1,40		
Composição Auxiliar	89224	SINAPI	BETONEIRA CAPACIDADE NOMINAL DE 600 L, CAPACIDADE DE MISTURA 360 L, MOTOR ELÉTRICO TRIFÁSICO POTÊNCIA DE 4 CV, SEM CARREGADOR - MATERIAIS NA OPERAÇÃO. AF_05/2023	CHOR - CUSTOS HORÁRIOS DE MÁQUINAS E EQUIPAMENTOS	H	1,0000000	2,45	2,45		
				MO sem LS =>		0,00	LS =>	0,00	MO com LS =>	0,00
				Valor do BDI =>		1,53			Valor com BDI =>	6,87
Composição	89221	SINAPI	BETONEIRA CAPACIDADE NOMINAL DE 600 L, CAPACIDADE DE MISTURA 360 L, MOTOR ELÉTRICO TRIFÁSICO POTÊNCIA DE 4 CV, SEM CARREGADOR - DEPRECIÇÃO. AF_05/2023	CHOR - CUSTOS HORÁRIOS DE MÁQUINAS E EQUIPAMENTOS	H	1,0000000	1,20	1,20		
Insumo	00036397	SINAPI	BETONEIRA, CAPACIDADE NOMINAL 600 L, CAPACIDADE DE MISTURA 360L, MOTOR ELÉTRICO TRIFÁSICO 220/380V, POTENCIA 4CV, EXCLUSO CARREGADOR	Equipamento	UN	0,0000600	20.135,59	1,20		
				MO sem LS =>		0,00	LS =>	0,00	MO com LS =>	0,00
				Valor do BDI =>		0,34			Valor com BDI =>	1,54
Composição	89222	SINAPI	BETONEIRA CAPACIDADE NOMINAL DE 600 L, CAPACIDADE DE MISTURA 360 L, MOTOR ELÉTRICO TRIFÁSICO POTÊNCIA DE 4 CV, SEM CARREGADOR - JUROS. AF_05/2023	CHOR - CUSTOS HORÁRIOS DE MÁQUINAS E EQUIPAMENTOS	H	1,0000000	0,29	0,29		
Insumo	00036397	SINAPI	BETONEIRA, CAPACIDADE NOMINAL 600 L, CAPACIDADE DE MISTURA 360L, MOTOR ELÉTRICO TRIFÁSICO 220/380V, POTENCIA 4CV, EXCLUSO CARREGADOR	Equipamento	UN	0,0000148	20.135,59	0,29		
				MO sem LS =>		0,00	LS =>	0,00	MO com LS =>	0,00
				Valor do BDI =>		0,08			Valor com BDI =>	0,37
Composição	89223	SINAPI	BETONEIRA CAPACIDADE NOMINAL DE 600 L, CAPACIDADE DE MISTURA 360 L, MOTOR ELÉTRICO TRIFÁSICO POTÊNCIA DE 4 CV, SEM CARREGADOR - MANUTENÇÃO. AF_05/2023	CHOR - CUSTOS HORÁRIOS DE MÁQUINAS E EQUIPAMENTOS	H	1,0000000	1,40	1,40		
Insumo	00036397	SINAPI	BETONEIRA, CAPACIDADE NOMINAL 600 L, CAPACIDADE DE MISTURA 360L, MOTOR ELÉTRICO TRIFÁSICO 220/380V, POTENCIA 4CV, EXCLUSO CARREGADOR	Equipamento	UN	0,0000700	20.135,59	1,40		
				MO sem LS =>		0,00	LS =>	0,00	MO com LS =>	0,00
				Valor do BDI =>		0,40			Valor com BDI =>	1,80
Composição	89224	SINAPI	BETONEIRA CAPACIDADE NOMINAL DE 600 L, CAPACIDADE DE MISTURA 360 L, MOTOR ELÉTRICO TRIFÁSICO POTÊNCIA DE 4 CV, SEM CARREGADOR - MATERIAIS NA OPERAÇÃO. AF_05/2023	CHOR - CUSTOS HORÁRIOS DE MÁQUINAS E EQUIPAMENTOS	H	1,0000000	2,45	2,45		
Insumo	00002705	SINAPI	ENERGIA ELETRICA ATE 2000 KWH INDUSTRIAL, SEM DEMANDA	Franquia	KWH	2,5023900	0,98	2,45		
				MO sem LS =>		0,00	LS =>	0,00	MO com LS =>	0,00
				Valor do BDI =>		0,70			Valor com BDI =>	3,15
Composição	104329	SINAPI	CAIXA SIFONADA, COM GRELHA REDONDA, PVC, DN 150 X 150 X 50 MM, JUNTA SOLDÁVEL, FORNECIDA E INSTALADA EM RAMAL DE DESCARGA OU EM RAMAL DE ESGOTO SANITÁRIO. AF_08/2022	INHI - INSTALAÇÕES HIDROS SANITÁRIAS	UN	1,0000000	78,26	78,26		
Composição Auxiliar	88248	SINAPI	AUXILIAR DE ENCANADOR OU BOMBEIRO HIDRÁULICO COM ENCARGOS COMPLEMENTARES	SEDI - SERVIÇOS DIVERSOS	H	0,4231000	21,62	9,14		
Composição Auxiliar	88267	SINAPI	ENCANADOR OU BOMBEIRO HIDRÁULICO COM ENCARGOS COMPLEMENTARES	SEDI - SERVIÇOS DIVERSOS	H	0,4231000	24,81	10,49		
Insumo	00000122	SINAPI	ADESIVO PLASTICO PARA PVC, FRASCO COM '850' GR	Material	UN	0,0292000	61,40	1,79		
Insumo	00011717	SINAPI	CAIXA SIFONADA, PVC, 150 X 150 X 50 MM, COM GRELHA REDONDA, BRANCA	Material	UN	1,0000000	53,75	53,75		
Insumo	00020083	SINAPI	SOLUCAO PREPARADORA / LIMPADORA PARA PVC, FRASCO COM 1000 CM3	Material	UN	0,0440000	69,56	3,06		
Insumo	00038383	SINAPI	LIXA D'AGUA EM FOLHA, GRAO 100	Material	UN	0,0154000	2,15	0,03		
				MO sem LS =>		6,86	LS =>	5,75	MO com LS =>	12,61
				Valor do BDI =>		22,55			Valor com BDI =>	100,81
Composição	91387	SINAPI	CAMINHÃO BASCULANTE 10 M3, TRUCADO CABINE SIMPLES, PESO BRUTO TOTAL 23.000 KG, CARGA ÚTIL MÁXIMA 15.935 KG, DISTÂNCIA ENTRE EIXOS 4,80 M, POTÊNCIA 230 CV INCLUSIVE CAÇAMBA METÁLICA - CHI DIURNO. AF_06/2014	CHOR - CUSTOS HORÁRIOS DE MÁQUINAS E EQUIPAMENTOS	CHI	1,0000000	77,56	77,56		
Composição Auxiliar	88281	SINAPI	MOTORISTA DE BASCULANTE COM ENCARGOS COMPLEMENTARES	SEDI - SERVIÇOS DIVERSOS	H	1,0000000	33,20	33,20		
Composição Auxiliar	91380	SINAPI	CAMINHÃO BASCULANTE 10 M3, TRUCADO CABINE SIMPLES, PESO BRUTO TOTAL 23.000 KG, CARGA ÚTIL MÁXIMA 15.935 KG, DISTÂNCIA ENTRE EIXOS 4,80 M, POTÊNCIA 230 CV INCLUSIVE CAÇAMBA METÁLICA - DEPRECIÇÃO. AF_06/2014	CHOR - CUSTOS HORÁRIOS DE MÁQUINAS E EQUIPAMENTOS	H	1,0000000	28,78	28,78		
Composição Auxiliar	91381	SINAPI	CAMINHÃO BASCULANTE 10 M3, TRUCADO CABINE SIMPLES, PESO BRUTO TOTAL 23.000 KG, CARGA ÚTIL MÁXIMA 15.935 KG, DISTÂNCIA ENTRE EIXOS 4,80 M, POTÊNCIA 230 CV INCLUSIVE CAÇAMBA METÁLICA - JUROS. AF_06/2014	CHOR - CUSTOS HORÁRIOS DE MÁQUINAS E EQUIPAMENTOS	H	1,0000000	11,10	11,10		
Composição Auxiliar	91382	SINAPI	CAMINHÃO BASCULANTE 10 M3, TRUCADO CABINE SIMPLES, PESO BRUTO TOTAL 23.000 KG, CARGA ÚTIL MÁXIMA 15.935 KG, DISTÂNCIA ENTRE EIXOS 4,80 M, POTÊNCIA 230 CV INCLUSIVE CAÇAMBA METÁLICA - IMPOSTOS E SEGUROS. AF_06/2014	CHOR - CUSTOS HORÁRIOS DE MÁQUINAS E EQUIPAMENTOS	H	1,0000000	4,48	4,48		
				MO sem LS =>		13,82	LS =>	11,58	MO com LS =>	25,40
				Valor do BDI =>		22,35			Valor com BDI =>	99,91
	Código Banco	Descrição	Tipo	Und	Quant.	Valor Unit	Total			



ESTADO DO AMAZONAS
PREFEITURA MUNICIPAL DE SÃO SEBASTIÃO DO UATUMÃ

Composições Analíticas com Preço Unitário
PROJETO: REFORMA DA UNIDADE BÁSICA DE SAÚDE DALILA MONTEIRO

Bancos
SINAPI AM - 04/2024

B.D.I.
28,82%

COMPOSIÇÕES DE CUSTOS UNITÁRIOS

Composição	91386	SINAPI	CAMINHÃO BASCULANTE 10 M3, TRUCADO CABINE SIMPLES, PESO BRUTO TOTAL 23.000 KG, CARGA ÚTIL MÁXIMA 15.935 KG, DISTÂNCIA ENTRE EIXOS 4,80 M, POTÊNCIA 230 CV INCLUSIVE CAÇAMBA METÁLICA - CHP DIURNO. AF_06/2014	CHOR - CUSTOS HORÁRIOS DE MÁQUINAS E EQUIPAMENTOS	CHP	1,0000000	279,28	279,28		
Composição Auxiliar	88281	SINAPI	MOTORISTA DE BASCULANTE COM ENCARGOS COMPLEMENTARES	SEDI - SERVIÇOS DIVERSOS	H	1,0000000	33,20	33,20		
Composição Auxiliar	91380	SINAPI	CAMINHÃO BASCULANTE 10 M3, TRUCADO CABINE SIMPLES, PESO BRUTO TOTAL 23.000 KG, CARGA ÚTIL MÁXIMA 15.935 KG, DISTÂNCIA ENTRE EIXOS 4,80 M, POTÊNCIA 230 CV INCLUSIVE CAÇAMBA METÁLICA - DEPRECIÇÃO. AF_06/2014	CHOR - CUSTOS HORÁRIOS DE MÁQUINAS E EQUIPAMENTOS	H	1,0000000	28,78	28,78		
Composição Auxiliar	91381	SINAPI	CAMINHÃO BASCULANTE 10 M3, TRUCADO CABINE SIMPLES, PESO BRUTO TOTAL 23.000 KG, CARGA ÚTIL MÁXIMA 15.935 KG, DISTÂNCIA ENTRE EIXOS 4,80 M, POTÊNCIA 230 CV INCLUSIVE CAÇAMBA METÁLICA - JUROS. AF_06/2014	CHOR - CUSTOS HORÁRIOS DE MÁQUINAS E EQUIPAMENTOS	H	1,0000000	11,10	11,10		
Composição Auxiliar	91382	SINAPI	CAMINHÃO BASCULANTE 10 M3, TRUCADO CABINE SIMPLES, PESO BRUTO TOTAL 23.000 KG, CARGA ÚTIL MÁXIMA 15.935 KG, DISTÂNCIA ENTRE EIXOS 4,80 M, POTÊNCIA 230 CV INCLUSIVE CAÇAMBA METÁLICA - IMPOSTOS E SEGUROS. AF_06/2014	CHOR - CUSTOS HORÁRIOS DE MÁQUINAS E EQUIPAMENTOS	H	1,0000000	4,48	4,48		
Composição Auxiliar	91383	SINAPI	CAMINHÃO BASCULANTE 10 M3, TRUCADO CABINE SIMPLES, PESO BRUTO TOTAL 23.000 KG, CARGA ÚTIL MÁXIMA 15.935 KG, DISTÂNCIA ENTRE EIXOS 4,80 M, POTÊNCIA 230 CV INCLUSIVE CAÇAMBA METÁLICA - MANUTENÇÃO. AF_06/2014	CHOR - CUSTOS HORÁRIOS DE MÁQUINAS E EQUIPAMENTOS	H	1,0000000	51,94	51,94		
Composição Auxiliar	91384	SINAPI	CAMINHÃO BASCULANTE 10 M3, TRUCADO CABINE SIMPLES, PESO BRUTO TOTAL 23.000 KG, CARGA ÚTIL MÁXIMA 15.935 KG, DISTÂNCIA ENTRE EIXOS 4,80 M, POTÊNCIA 230 CV INCLUSIVE CAÇAMBA METÁLICA - MATERIAIS NA OPERAÇÃO. AF_06/2014	CHOR - CUSTOS HORÁRIOS DE MÁQUINAS E EQUIPAMENTOS	H	1,0000000	149,78	149,78		
				MO sem LS =>		13,82	LS =>	11,58	MO com LS =>	25,40
				Valor do BDI =>		80,48			Valor com BDI =>	359,76

Composição	Código	Banco	Descrição	Tipo	Und	Quant.	Valor Unit	Total		
Composição	91380	SINAPI	CAMINHÃO BASCULANTE 10 M3, TRUCADO CABINE SIMPLES, PESO BRUTO TOTAL 23.000 KG, CARGA ÚTIL MÁXIMA 15.935 KG, DISTÂNCIA ENTRE EIXOS 4,80 M, POTÊNCIA 230 CV INCLUSIVE CAÇAMBA METÁLICA - DEPRECIÇÃO. AF_06/2014	CHOR - CUSTOS HORÁRIOS DE MÁQUINAS E EQUIPAMENTOS	H	1,0000000	28,78	28,78		
Insumo	00037734	SINAPI	CAÇAMBA METÁLICA BASCULANTE COM CAPACIDADE DE 10 M3 (INCLUI MONTAGEM, NAO INCLUI CAMINHÃO)	Equipamento	UN	0,0000603	74.370,78	4,48		
Insumo	00037758	SINAPI	CAMINHÃO TRUCADO, PESO BRUTO TOTAL 23000 KG, CARGA UTIL MAXIMA 15285 KG, DISTANCIA ENTRE EIXOS 4,80 M, POTENCIA 326 CV (INCLUI CABINE E CHASSI, NAO INCLUI CARROCERIA)	Equipamento	UN	0,0000342	710.806,66	24,30		
				MO sem LS =>		0,00	LS =>	0,00	MO com LS =>	0,00
				Valor do BDI =>		8,29			Valor com BDI =>	37,07

Composição	Código	Banco	Descrição	Tipo	Und	Quant.	Valor Unit	Total		
Composição	91382	SINAPI	CAMINHÃO BASCULANTE 10 M3, TRUCADO CABINE SIMPLES, PESO BRUTO TOTAL 23.000 KG, CARGA ÚTIL MÁXIMA 15.935 KG, DISTÂNCIA ENTRE EIXOS 4,80 M, POTÊNCIA 230 CV INCLUSIVE CAÇAMBA METÁLICA - IMPOSTOS E SEGUROS. AF_06/2014	CHOR - CUSTOS HORÁRIOS DE MÁQUINAS E EQUIPAMENTOS	H	1,0000000	4,48	4,48		
Insumo	00037734	SINAPI	CAÇAMBA METÁLICA BASCULANTE COM CAPACIDADE DE 10 M3 (INCLUI MONTAGEM, NAO INCLUI CAMINHÃO)	Equipamento	UN	0,0000059	74.370,78	0,43		
Insumo	00037758	SINAPI	CAMINHÃO TRUCADO, PESO BRUTO TOTAL 23000 KG, CARGA UTIL MAXIMA 15285 KG, DISTANCIA ENTRE EIXOS 4,80 M, POTENCIA 326 CV (INCLUI CABINE E CHASSI, NAO INCLUI CARROCERIA)	Equipamento	UN	0,0000057	710.806,66	4,05		
				MO sem LS =>		0,00	LS =>	0,00	MO com LS =>	0,00
				Valor do BDI =>		1,29			Valor com BDI =>	5,77

Composição	Código	Banco	Descrição	Tipo	Und	Quant.	Valor Unit	Total		
Composição	91381	SINAPI	CAMINHÃO BASCULANTE 10 M3, TRUCADO CABINE SIMPLES, PESO BRUTO TOTAL 23.000 KG, CARGA ÚTIL MÁXIMA 15.935 KG, DISTÂNCIA ENTRE EIXOS 4,80 M, POTÊNCIA 230 CV INCLUSIVE CAÇAMBA METÁLICA - JUROS. AF_06/2014	CHOR - CUSTOS HORÁRIOS DE MÁQUINAS E EQUIPAMENTOS	H	1,0000000	11,10	11,10		
Insumo	00037734	SINAPI	CAÇAMBA METÁLICA BASCULANTE COM CAPACIDADE DE 10 M3 (INCLUI MONTAGEM, NAO INCLUI CAMINHÃO)	Equipamento	UN	0,0000146	74.370,78	1,08		
Insumo	00037758	SINAPI	CAMINHÃO TRUCADO, PESO BRUTO TOTAL 23000 KG, CARGA UTIL MAXIMA 15285 KG, DISTANCIA ENTRE EIXOS 4,80 M, POTENCIA 326 CV (INCLUI CABINE E CHASSI, NAO INCLUI CARROCERIA)	Equipamento	UN	0,0000141	710.806,66	10,02		
				MO sem LS =>		0,00	LS =>	0,00	MO com LS =>	0,00
				Valor do BDI =>		3,19			Valor com BDI =>	14,29

Composição	Código	Banco	Descrição	Tipo	Und	Quant.	Valor Unit	Total		
Composição	91383	SINAPI	CAMINHÃO BASCULANTE 10 M3, TRUCADO CABINE SIMPLES, PESO BRUTO TOTAL 23.000 KG, CARGA ÚTIL MÁXIMA 15.935 KG, DISTÂNCIA ENTRE EIXOS 4,80 M, POTÊNCIA 230 CV INCLUSIVE CAÇAMBA METÁLICA - MANUTENÇÃO. AF_06/2014	CHOR - CUSTOS HORÁRIOS DE MÁQUINAS E EQUIPAMENTOS	H	1,0000000	51,94	51,94		
Insumo	00037734	SINAPI	CAÇAMBA METÁLICA BASCULANTE COM CAPACIDADE DE 10 M3 (INCLUI MONTAGEM, NAO INCLUI CAMINHÃO)	Equipamento	UN	0,0000849	74.370,78	6,31		
Insumo	00037758	SINAPI	CAMINHÃO TRUCADO, PESO BRUTO TOTAL 23000 KG, CARGA UTIL MAXIMA 15285 KG, DISTANCIA ENTRE EIXOS 4,80 M, POTENCIA 326 CV (INCLUI CABINE E CHASSI, NAO INCLUI CARROCERIA)	Equipamento	UN	0,0000642	710.806,66	45,63		
				MO sem LS =>		0,00	LS =>	0,00	MO com LS =>	0,00
				Valor do BDI =>		14,96			Valor com BDI =>	66,90

Composição	Código	Banco	Descrição	Tipo	Und	Quant.	Valor Unit	Total		
Composição	91384	SINAPI	CAMINHÃO BASCULANTE 10 M3, TRUCADO CABINE SIMPLES, PESO BRUTO TOTAL 23.000 KG, CARGA ÚTIL MÁXIMA 15.935 KG, DISTÂNCIA ENTRE EIXOS 4,80 M, POTÊNCIA 230 CV INCLUSIVE CAÇAMBA METÁLICA - MATERIAIS NA OPERAÇÃO. AF_06/2014	CHOR - CUSTOS HORÁRIOS DE MÁQUINAS E EQUIPAMENTOS	H	1,0000000	149,78	149,78		
Insumo	00004221	SINAPI	OLEO DIESEL COMBUSTIVEL COMUM METROPOLITANO S-10 OU S-500	Material	L	23,7000000	6,32	149,78		
				MO sem LS =>		0,00	LS =>	0,00	MO com LS =>	0,00
				Valor do BDI =>		43,16			Valor com BDI =>	192,94

Composição	Código	Banco	Descrição	Tipo	Und	Quant.	Valor Unit	Total
Composição	88262	SINAPI	CARPINTEIRO DE FORMAS COM ENCARGOS COMPLEMENTARES	SEDI - SERVIÇOS DIVERSOS	H	1,0000000	25,24	25,24
Composição Auxiliar	95330	SINAPI	CURSO DE CAPACITAÇÃO PARA CARPINTEIRO DE FÓRMAS (ENCARGOS COMPLEMENTARES) - HORISTA	SEDI - SERVIÇOS DIVERSOS	H	1,0000000	0,21	0,21
Insumo	00001213	SINAPI	CARPINTEIRO DE FORMAS (HORISTA)	Mão de Obra	H	1,0000000	16,18	16,18
Insumo	00037370	SINAPI	ALIMENTAÇÃO - HORISTA (COLETADO CAIXA - ENCARGOS COMPLEMENTARES)	Material	H	1,0000000	4,32	4,32
Insumo	00037371	SINAPI	TRANSPORTE - HORISTA (COLETADO CAIXA - ENCARGOS COMPLEMENTARES)	Material	H	1,0000000	1,23	1,23
Insumo	00037372	SINAPI	EXAMES - HORISTA (COLETADO CAIXA - ENCARGOS COMPLEMENTARES)	Material	H	1,0000000	1,34	1,34



ESTADO DO AMAZONAS
PREFEITURA MUNICIPAL DE SÃO SEBASTIÃO DO UATUMÃ

Composições Analíticas com Preço Unitário
PROJETO: REFORMA DA UNIDADE BÁSICA DE SAÚDE DALILA MONTEIRO

Bancos
SINAPI AM - 04/2024

B.D.I.
28,82%

COMPOSIÇÕES DE CUSTOS UNITÁRIOS

Insumo	00037373	SINAPI	SEGURO - HORISTA (COLETADO CAIXA - ENCARGOS COMPLEMENTARES)	Material	H	1,0000000	0,04	0,04
Insumo	00043459	SINAPI	FERRAMENTAS - FAMILIA CARPINTEIRO DE FORMAS - HORISTA (ENCARGOS COMPLEMENTARES - COLETADO CAIXA)	Material	H	1,0000000	0,49	0,49
Insumo	00043483	SINAPI	EPI - FAMILIA CARPINTEIRO DE FORMAS - HORISTA (ENCARGOS COMPLEMENTARES - COLETADO CAIXA)	Material	H	1,0000000	1,43	1,43
				MO sem LS =>		8,92	LS =>	7,47
				Valor do BDI =>		7,27	Valor com BDI =>	16,39
								32,51
Composição	90466	SINAPI	CHUMBAMENTO LINEAR EM ALVENARIA PARA RAMAIS/DISTRIBUIÇÃO DE INSTALAÇÕES HIDRÁULICAS COM DIÂMETROS MENORES OU IGUAIS A 40 MM. AF_09/2023	INHÍ - INSTALAÇÕES HIDROSANITÁRIAS	M	1,0000000	15,30	15,30
Composição Auxiliar	88248	SINAPI	AUXILIAR DE ENCANADOR OU BOMBEIRO HIDRÁULICO COM ENCARGOS COMPLEMENTARES	SEDI - SERVIÇOS DIVERSOS	H	0,0830000	21,62	1,79
Composição Auxiliar	88267	SINAPI	ENCANADOR OU BOMBEIRO HIDRÁULICO COM ENCARGOS COMPLEMENTARES	SEDI - SERVIÇOS DIVERSOS	H	0,3650000	24,81	9,05
Composição Auxiliar	88629	SINAPI	ARGAMASSA TRAÇO 1:3 (EM VOLUME DE CIMENTO E AREIA MÉDIA ÚMIDA), PREPARO MANUAL. AF_08/2019	SEDI - SERVIÇOS DIVERSOS	m³	0,0051000	876,13	4,46
				MO sem LS =>		4,16	LS =>	3,49
				Valor do BDI =>		4,40	Valor com BDI =>	7,65
								19,70
Composição	94964	SINAPI	CONCRETO FCK = 20MPA, TRAÇO 1:2,7:3 (EM MASSA SECA DE CIMENTO/AREIA MÉDIA/ BRITA 1) - PREPARO MECÂNICO COM BETONEIRA 400 L. AF_05/2021	FUES - FUNDAÇÕES E ESTRUTURAS	m³	1,0000000	718,53	718,53
Composição Auxiliar	88316	SINAPI	SERVENTE COM ENCARGOS COMPLEMENTARES	SEDI - SERVIÇOS DIVERSOS	H	2,5333000	21,12	53,50
Composição Auxiliar	88377	SINAPI	OPERADOR DE BETONEIRA ESTACIONÁRIA/MISTURADOR COM ENCARGOS COMPLEMENTARES	SEDI - SERVIÇOS DIVERSOS	H	1,6046000	26,46	42,45
Composição Auxiliar	88830	SINAPI	BETONEIRA CAPACIDADE NOMINAL DE 400 L, CAPACIDADE DE MISTURA 280 L, MOTOR ELÉTRICO TRIFÁSICO POTÊNCIA DE 2 CV, SEM CARREGADOR - CHP DIURNO. AF_05/2023	CHOR - CUSTOS HORÁRIOS DE MÁQUINAS E EQUIPAMENTOS	CHP	0,8259000	1,92	1,58
Composição Auxiliar	88831	SINAPI	BETONEIRA CAPACIDADE NOMINAL DE 400 L, CAPACIDADE DE MISTURA 280 L, MOTOR ELÉTRICO TRIFÁSICO POTÊNCIA DE 2 CV, SEM CARREGADOR - CHI DIURNO. AF_05/2023	CHOR - CUSTOS HORÁRIOS DE MÁQUINAS E EQUIPAMENTOS	CHI	0,7787000	0,36	0,28
Insumo	00000370	SINAPI	AREIA MÉDIA - POSTO JAZIDA/FORNECEDOR (RETIRADO NA JAZIDA, SEM TRANSPORTE)	Material	m³	0,7558000	99,00	74,82
Insumo	00001379	SINAPI	CIMENTO PORTLAND COMPOSTO CP II-32	Material	KG	322,9777000	1,22	394,03
Insumo	00004721	SINAPI	PEDRA BRITADA N. 1 (9,5 a 19 MM) POSTO PEDREIRA/FORNECEDOR, SEM FRETE	Material	m³	0,5872000	258,64	151,87
				MO sem LS =>		33,18	LS =>	27,79
				Valor do BDI =>		207,08	Valor com BDI =>	60,97
								925,61
Composição	94974	SINAPI	CONCRETO MAGRO PARA LASTRO, TRAÇO 1:4,5:4,5 (EM MASSA SECA DE CIMENTO/AREIA MÉDIA/ BRITA 1) - PREPARO MANUAL. AF_05/2021	FUES - FUNDAÇÕES E ESTRUTURAS	m³	1,0000000	638,79	638,79
Composição Auxiliar	88316	SINAPI	SERVENTE COM ENCARGOS COMPLEMENTARES	SEDI - SERVIÇOS DIVERSOS	H	6,2858000	21,12	132,75
Insumo	00000370	SINAPI	AREIA MÉDIA - POSTO JAZIDA/FORNECEDOR (RETIRADO NA JAZIDA, SEM TRANSPORTE)	Material	m³	0,8538000	99,00	84,52
Insumo	00001379	SINAPI	CIMENTO PORTLAND COMPOSTO CP II-32	Material	KG	218,9300000	1,22	267,09
Insumo	00004721	SINAPI	PEDRA BRITADA N. 1 (9,5 a 19 MM) POSTO PEDREIRA/FORNECEDOR, SEM FRETE	Material	m³	0,5971000	258,64	154,43
				MO sem LS =>		41,91	LS =>	35,09
				Valor do BDI =>		184,09	Valor com BDI =>	77,00
								822,88
Composição	95309	SINAPI	CURSO DE CAPACITAÇÃO PARA AJUDANTE DE CARPINTEIRO (ENCARGOS COMPLEMENTARES) - HORISTA	SEDI - SERVIÇOS DIVERSOS	H	1,0000000	0,22	0,22
Insumo	00006117	SINAPI	CARPINTEIRO AUXILIAR (HORISTA)	Mão de Obra	H	0,0169900	13,05	0,22
				MO sem LS =>		0,12	LS =>	0,10
				Valor do BDI =>		0,06	Valor com BDI =>	0,22
								0,28
Composição	95316	SINAPI	CURSO DE CAPACITAÇÃO PARA AUXILIAR DE ELETRICISTA (ENCARGOS COMPLEMENTARES) - HORISTA	SEDI - SERVIÇOS DIVERSOS	H	1,0000000	0,56	0,56
Insumo	00000247	SINAPI	AJUDANTE DE ELETRICISTA (HORISTA)	Mão de Obra	H	0,0429700	13,05	0,56
				MO sem LS =>		0,30	LS =>	0,26
				Valor do BDI =>		0,16	Valor com BDI =>	0,56
								0,72
Composição	95317	SINAPI	CURSO DE CAPACITAÇÃO PARA AUXILIAR DE ENCANADOR OU BOMBEIRO HIDRÁULICO (ENCARGOS COMPLEMENTARES) - HORISTA	SEDI - SERVIÇOS DIVERSOS	H	1,0000000	0,27	0,27
Insumo	00000246	SINAPI	AUXILIAR DE ENCANADOR OU BOMBEIRO HIDRÁULICO (HORISTA)	Mão de Obra	H	0,0207000	13,05	0,27
				MO sem LS =>		0,15	LS =>	0,12
				Valor do BDI =>		0,07	Valor com BDI =>	0,27
								0,34
Composição	95324	SINAPI	CURSO DE CAPACITAÇÃO PARA AZULEJISTA OU LADRILHISTA (ENCARGOS COMPLEMENTARES) - HORISTA	SEDI - SERVIÇOS DIVERSOS	H	1,0000000	0,33	0,33
Insumo	00004760	SINAPI	AZULEJISTA OU LADRILHEIRO (HORISTA)	Mão de Obra	H	0,0169900	19,72	0,33
				MO sem LS =>		0,18	LS =>	0,15
				Valor do BDI =>		0,09	Valor com BDI =>	0,33
								0,42
Composição	95330	SINAPI	CURSO DE CAPACITAÇÃO PARA CARPINTEIRO DE FÓRMAS (ENCARGOS COMPLEMENTARES) - HORISTA	SEDI - SERVIÇOS DIVERSOS	H	1,0000000	0,21	0,21
Insumo	00001213	SINAPI	CARPINTEIRO DE FORMAS (HORISTA)	Mão de Obra	H	0,0132800	16,18	0,21
				MO sem LS =>		0,11	LS =>	0,10
				Valor do BDI =>		0,06	Valor com BDI =>	0,21
								0,27
Composição	95332	SINAPI	CURSO DE CAPACITAÇÃO PARA ELETRICISTA (ENCARGOS COMPLEMENTARES) - HORISTA	SEDI - SERVIÇOS DIVERSOS	H	1,0000000	1,13	1,13
Insumo	00002436	SINAPI	ELETRICISTA (HORISTA)	Mão de Obra	H	0,0429700	26,37	1,13
				MO sem LS =>		0,62	LS =>	0,51
				Valor do BDI =>		0,32	Valor com BDI =>	1,13
								1,45
Composição	95335	SINAPI	CURSO DE CAPACITAÇÃO PARA ENCANADOR OU BOMBEIRO HIDRÁULICO (ENCARGOS COMPLEMENTARES) - HORISTA	SEDI - SERVIÇOS DIVERSOS	H	1,0000000	0,33	0,33
Insumo	00002696	SINAPI	ENCANADOR OU BOMBEIRO HIDRÁULICO (HORISTA)	Mão de Obra	H	0,0207000	16,18	0,33
				MO sem LS =>		0,18	LS =>	0,15
				Valor do BDI =>		0,09	Valor com BDI =>	0,33
								0,42
Composição	95402	SINAPI	CURSO DE CAPACITAÇÃO PARA ENGENHEIRO CIVIL DE OBRA JÚNIOR (ENCARGOS COMPLEMENTARES) - HORISTA	SEDI - SERVIÇOS DIVERSOS	H	1,0000000	1,71	1,71



ESTADO DO AMAZONAS
PREFEITURA MUNICIPAL DE SÃO SEBASTIÃO DO UATUMÃ

Composições Analíticas com Preço Unitário
PROJETO: REFORMA DA UNIDADE BÁSICA DE SAÚDE DALILA MONTEIRO

Bancos
SINAPI AM - 04/2024

B.D.I.
28,82%

COMPOSIÇÕES DE CUSTOS UNITÁRIOS

Insumo	Código	Banco	Descrição	Tipo	Und	Quant.	Valor Unit	Total	
00002706	SINAPI	ENGENHEIRO CIVIL DE OBRA JUNIOR (HORISTA)	Mão de Obra	H	0,0169900	100,76	1,71		
			MO sem LS =>		0,93	LS =>	0,78	MO com LS =>	1,71
			Valor do BDI =>		0,49			Valor com BDI =>	2,20
Composição	95341	SINAPI	CURSO DE CAPACITAÇÃO PARA MARMORISTA/GRANITEIRO (ENCARGOS COMPLEMENTARES) - HORISTA	SEDI - SERVIÇOS DIVERSOS	H	1,0000000	0,29	0,29	
Insumo	00004755	SINAPI	MARMORISTA / GRANITEIRO (HORISTA)	Mão de Obra	H	0,0169900	17,19	0,29	
			MO sem LS =>		0,16	LS =>	0,13	MO com LS =>	0,29
			Valor do BDI =>		0,08			Valor com BDI =>	0,37
Composição	95423	SINAPI	CURSO DE CAPACITAÇÃO PARA MESTRE DE OBRAS (ENCARGOS COMPLEMENTARES) - MENSALISTA	SEDI - SERVIÇOS DIVERSOS	MES	1,0000000	114,38	114,38	
Insumo	00040819	SINAPI	MESTRE DE OBRAS (MENSALISTA)	Mão de Obra	MES	0,0182600	6.264,18	114,38	
			MO sem LS =>		62,25	LS =>	52,13	MO com LS =>	114,38
			Valor do BDI =>		32,96			Valor com BDI =>	147,34
Composição	95344	SINAPI	CURSO DE CAPACITAÇÃO PARA MONTADOR DE ESTRUTURA METÁLICA (ENCARGOS COMPLEMENTARES) - HORISTA	SEDI - SERVIÇOS DIVERSOS	H	1,0000000	0,22	0,22	
Insumo	00044497	SINAPI	MONTADOR DE ESTRUTURAS METALICAS HORISTA	Mão de Obra	H	0,0132800	17,10	0,22	
			MO sem LS =>		0,12	LS =>	0,10	MO com LS =>	0,22
			Valor do BDI =>		0,06			Valor com BDI =>	0,28
Composição	95346	SINAPI	CURSO DE CAPACITAÇÃO PARA MOTORISTA DE BASCULANTE (ENCARGOS COMPLEMENTARES) - HORISTA	SEDI - SERVIÇOS DIVERSOS	H	1,0000000	0,14	0,14	
Insumo	00020020	SINAPI	MOTORISTA DE CAMINHAO-BASCULANTE (HORISTA)	Mão de Obra	H	0,0058600	25,26	0,14	
			MO sem LS =>		0,08	LS =>	0,06	MO com LS =>	0,14
			Valor do BDI =>		0,04			Valor com BDI =>	0,18
Composição	95389	SINAPI	CURSO DE CAPACITAÇÃO PARA OPERADOR DE BETONEIRA ESTACIONÁRIA/MISTURADOR (ENCARGOS COMPLEMENTARES) - HORISTA	SEDI - SERVIÇOS DIVERSOS	H	1,0000000	0,17	0,17	
Insumo	00037666	SINAPI	OPERADOR DE BETONEIRA ESTACIONARIA / MISTURADOR (HORISTA)	Mão de Obra	H	0,0095700	18,49	0,17	
			MO sem LS =>		0,09	LS =>	0,08	MO com LS =>	0,17
			Valor do BDI =>		0,04			Valor com BDI =>	0,21
Composição	95357	SINAPI	CURSO DE CAPACITAÇÃO PARA OPERADOR DE ESCAVADEIRA (ENCARGOS COMPLEMENTARES) - HORISTA	SEDI - SERVIÇOS DIVERSOS	H	1,0000000	0,36	0,36	
Insumo	00004234	SINAPI	OPERADOR DE ESCAVADEIRA (HORISTA)	Mão de Obra	H	0,0132800	27,43	0,36	
			MO sem LS =>		0,20	LS =>	0,16	MO com LS =>	0,36
			Valor do BDI =>		0,10			Valor com BDI =>	0,46
Composição	95358	SINAPI	CURSO DE CAPACITAÇÃO PARA OPERADOR DE GUINCHO (ENCARGOS COMPLEMENTARES) - HORISTA	SEDI - SERVIÇOS DIVERSOS	H	1,0000000	0,49	0,49	
Insumo	00004253	SINAPI	OPERADOR DE GUINCHO OU GUINCHEIRO (HORISTA)	Mão de Obra	H	0,0188500	26,35	0,49	
			MO sem LS =>		0,27	LS =>	0,22	MO com LS =>	0,49
			Valor do BDI =>		0,14			Valor com BDI =>	0,63
Composição	95360	SINAPI	CURSO DE CAPACITAÇÃO PARA OPERADOR DE MÁQUINAS E EQUIPAMENTOS (ENCARGOS COMPLEMENTARES) - HORISTA	SEDI - SERVIÇOS DIVERSOS	H	1,0000000	0,35	0,35	
Insumo	00004230	SINAPI	OPERADOR DE MAQUINAS E TRATORES DIVERSOS - TERRAPLANAGEM (HORISTA)	Mão de Obra	H	0,0132800	26,69	0,35	
			MO sem LS =>		0,19	LS =>	0,16	MO com LS =>	0,35
			Valor do BDI =>		0,10			Valor com BDI =>	0,45
Composição	95371	SINAPI	CURSO DE CAPACITAÇÃO PARA PEDREIRO (ENCARGOS COMPLEMENTARES) - HORISTA	SEDI - SERVIÇOS DIVERSOS	H	1,0000000	0,39	0,39	
Insumo	00004750	SINAPI	PEDREIRO (HORISTA)	Mão de Obra	H	0,0244200	16,18	0,39	
			MO sem LS =>		0,21	LS =>	0,18	MO com LS =>	0,39
			Valor do BDI =>		0,11			Valor com BDI =>	0,50
Composição	95372	SINAPI	CURSO DE CAPACITAÇÃO PARA PINTOR (ENCARGOS COMPLEMENTARES) - HORISTA	SEDI - SERVIÇOS DIVERSOS	H	1,0000000	0,27	0,27	
Insumo	00004783	SINAPI	PINTOR (HORISTA)	Mão de Obra	H	0,0169900	16,18	0,27	
			MO sem LS =>		0,15	LS =>	0,12	MO com LS =>	0,27
			Valor do BDI =>		0,07			Valor com BDI =>	0,34
Composição	95378	SINAPI	CURSO DE CAPACITAÇÃO PARA SERVENTE (ENCARGOS COMPLEMENTARES) - HORISTA	SEDI - SERVIÇOS DIVERSOS	H	1,0000000	0,29	0,29	
Insumo	00006111	SINAPI	SERVENTE DE OBRAS (HORISTA)	Mão de Obra	H	0,0244200	11,96	0,29	
			MO sem LS =>		0,16	LS =>	0,13	MO com LS =>	0,29
			Valor do BDI =>		0,08			Valor com BDI =>	0,37
Composição	95385	SINAPI	CURSO DE CAPACITAÇÃO PARA TELHADISTA (ENCARGOS COMPLEMENTARES) - HORISTA	SEDI - SERVIÇOS DIVERSOS	H	1,0000000	0,21	0,21	
Insumo	00012869	SINAPI	TELHADADOR (HORISTA)	Mão de Obra	H	0,0132800	15,97	0,21	
			MO sem LS =>		0,11	LS =>	0,10	MO com LS =>	0,21
			Valor do BDI =>		0,06			Valor com BDI =>	0,27
Composição	89748	SINAPI	CURVA CURTA 90 GRAUS, PVC, SERIE NORMAL, ESGOTO PREDIAL, DN 100 MM, JUNTA ELÁSTICA, FORNECIDO E INSTALADO EM RAMAL DE DESCARGA OU RAMAL DE ESGOTO SANITÁRIO. AF_08/2022	INHI - INSTALAÇÕES HIDROS SANITÁRIAS	UN	1,0000000	44,93	44,93	
Composição Auxiliar	88248	SINAPI	AUXILIAR DE ENCANADOR OU BOMBEIRO HIDRÁULICO COM ENCARGOS COMPLEMENTARES	SEDI - SERVIÇOS DIVERSOS	H	0,1926000	21,62	4,16	
Composição Auxiliar	88267	SINAPI	ENCANADOR OU BOMBEIRO HIDRÁULICO COM ENCARGOS COMPLEMENTARES	SEDI - SERVIÇOS DIVERSOS	H	0,1926000	24,81	4,77	
Insumo	00000301	SINAPI	ANEL BORRACHA PARA TUBO ESGOTO PREDIAL, DN 100 MM (NBR 5688)	Material	UN	2,0000000	4,78	9,56	
Insumo	00001966	SINAPI	CURVA PVC CURTA 90 GRAUS, DN 100 MM, PARA ESGOTO PREDIAL	Material	UN	1,0000000	23,53	23,53	
Insumo	00020078	SINAPI	PASTA LUBRIFICANTE PARA TUBOS E CONEXOES COM JUNTA ELASTICA, EMBALAGEM DE "400" GR (USO EM PVC, ACO, POLIETILENO E OUTROS)	Material	UN	0,1150000	25,34	2,91	
			MO sem LS =>		3,12	LS =>	2,61	MO com LS =>	5,73
			Valor do BDI =>		12,94			Valor com BDI =>	57,87
Composição	88264	SINAPI	ELETRICISTA COM ENCARGOS COMPLEMENTARES	SEDI - SERVIÇOS DIVERSOS	H	1,0000000	36,48	36,48	



ESTADO DO AMAZONAS
PREFEITURA MUNICIPAL DE SÃO SEBASTIÃO DO UATUMÃ

Composições Analíticas com Preço Unitário
PROJETO: REFORMA DA UNIDADE BÁSICA DE SAÚDE DALILA MONTEIRO

Bancos
SINAPI AM - 04/2024

B.D.I.
28,82%

COMPOSIÇÕES DE CUSTOS UNITÁRIOS

Composição	Código	Banco	Descrição	Tipo	Und	Quant.	Valor Unit	Total			
Auxiliar	95332	SINAPI	CURSO DE CAPACITAÇÃO PARA ELETRICISTA (ENCARGOS COMPLEMENTARES) - HORISTA	SEDI - SERVIÇOS DIVERSOS	H	1,0000000	1,13	1,13			
Insumo	00002436	SINAPI	ELETRICISTA (HORISTA)	Mão de Obra	H	1,0000000	26,37	26,37			
Insumo	00037370	SINAPI	ALIMENTAÇÃO - HORISTA (COLETADO CAIXA - ENCARGOS COMPLEMENTARES)	Material	H	1,0000000	4,32	4,32			
Insumo	00037371	SINAPI	TRANSPORTE - HORISTA (COLETADO CAIXA - ENCARGOS COMPLEMENTARES)	Material	H	1,0000000	1,23	1,23			
Insumo	00037372	SINAPI	EXAMES - HORISTA (COLETADO CAIXA - ENCARGOS COMPLEMENTARES)	Material	H	1,0000000	1,34	1,34			
Insumo	00037373	SINAPI	SEGURO - HORISTA (COLETADO CAIXA - ENCARGOS COMPLEMENTARES)	Material	H	1,0000000	0,04	0,04			
Insumo	00043460	SINAPI	FERRAMENTAS - FAMÍLIA ELETRICISTA - HORISTA (ENCARGOS COMPLEMENTARES - COLETADO CAIXA)	Material	H	1,0000000	0,85	0,85			
Insumo	00043484	SINAPI	EPI - FAMÍLIA ELETRICISTA - HORISTA (ENCARGOS COMPLEMENTARES - COLETADO CAIXA)	Material	H	1,0000000	1,20	1,20			
						MO sem LS =>	14,97	LS =>	12,53	MO com LS =>	27,50
						Valor do BDI =>	10,51			Valor com BDI =>	46,99

Composição	Código	Banco	Descrição	Tipo	Und	Quant.	Valor Unit	Total			
Composição	88267	SINAPI	ENCANADOR OU BOMBEIRO HIDRÁULICO COM ENCARGOS COMPLEMENTARES	SEDI - SERVIÇOS DIVERSOS	H	1,0000000	24,81	24,81			
Composição Auxiliar	95335	SINAPI	CURSO DE CAPACITAÇÃO PARA ENCANADOR OU BOMBEIRO HIDRÁULICO (ENCARGOS COMPLEMENTARES) - HORISTA	SEDI - SERVIÇOS DIVERSOS	H	1,0000000	0,33	0,33			
Insumo	00002696	SINAPI	ENCANADOR OU BOMBEIRO HIDRÁULICO (HORISTA)	Mão de Obra	H	1,0000000	16,18	16,18			
Insumo	00037370	SINAPI	ALIMENTAÇÃO - HORISTA (COLETADO CAIXA - ENCARGOS COMPLEMENTARES)	Material	H	1,0000000	4,32	4,32			
Insumo	00037371	SINAPI	TRANSPORTE - HORISTA (COLETADO CAIXA - ENCARGOS COMPLEMENTARES)	Material	H	1,0000000	1,23	1,23			
Insumo	00037372	SINAPI	EXAMES - HORISTA (COLETADO CAIXA - ENCARGOS COMPLEMENTARES)	Material	H	1,0000000	1,34	1,34			
Insumo	00037373	SINAPI	SEGURO - HORISTA (COLETADO CAIXA - ENCARGOS COMPLEMENTARES)	Material	H	1,0000000	0,04	0,04			
Insumo	00043461	SINAPI	FERRAMENTAS - FAMÍLIA ENCANADOR - HORISTA (ENCARGOS COMPLEMENTARES - COLETADO CAIXA)	Material	H	1,0000000	0,31	0,31			
Insumo	00043485	SINAPI	EPI - FAMÍLIA ENCANADOR - HORISTA (ENCARGOS COMPLEMENTARES - COLETADO CAIXA)	Material	H	1,0000000	1,06	1,06			
						MO sem LS =>	8,99	LS =>	7,52	MO com LS =>	16,51
						Valor do BDI =>	7,15			Valor com BDI =>	31,96

Composição	Código	Banco	Descrição	Tipo	Und	Quant.	Valor Unit	Total			
Composição	86884	SINAPI	ENGATE FLEXÍVEL EM PLÁSTICO BRANCO, 1/2" X 30CM - FORNECIMENTO E INSTALAÇÃO. AF_01/2020	INHI - INSTALAÇÕES HIDROS SANITÁRIAS	UN	1,0000000	11,60	11,60			
Composição Auxiliar	88267	SINAPI	ENCANADOR OU BOMBEIRO HIDRÁULICO COM ENCARGOS COMPLEMENTARES	SEDI - SERVIÇOS DIVERSOS	H	0,1525000	24,81	3,78			
Composição Auxiliar	88316	SINAPI	SERVENTE COM ENCARGOS COMPLEMENTARES	SEDI - SERVIÇOS DIVERSOS	H	0,0481000	21,12	1,01			
Insumo	00003146	SINAPI	FITA VEDA ROSCA EM ROLOS DE 18 MM X 10 M (L X C)	Material	UN	0,0210000	2,15	0,04			
Insumo	00006141	SINAPI	ENGATE/RABICHO FLEXIVEL PLASTICO (PVC OU ABS) BRANCO 1/2 " X 30 CM	Material	UN	1,0000000	6,77	6,77			
						MO sem LS =>	1,68	LS =>	1,41	MO com LS =>	3,09
						Valor do BDI =>	3,34			Valor com BDI =>	14,94

Composição	Código	Banco	Descrição	Tipo	Und	Quant.	Valor Unit	Total			
Composição	86885	SINAPI	ENGATE FLEXÍVEL EM PLÁSTICO BRANCO, 1/2" X 40CM - FORNECIMENTO E INSTALAÇÃO. AF_01/2020	INHI - INSTALAÇÕES HIDROS SANITÁRIAS	UN	1,0000000	13,37	13,37			
Composição Auxiliar	88267	SINAPI	ENCANADOR OU BOMBEIRO HIDRÁULICO COM ENCARGOS COMPLEMENTARES	SEDI - SERVIÇOS DIVERSOS	H	0,1525000	24,81	3,78			
Composição Auxiliar	88316	SINAPI	SERVENTE COM ENCARGOS COMPLEMENTARES	SEDI - SERVIÇOS DIVERSOS	H	0,0481000	21,12	1,01			
Insumo	00003146	SINAPI	FITA VEDA ROSCA EM ROLOS DE 18 MM X 10 M (L X C)	Material	UN	0,0210000	2,15	0,04			
Insumo	00011681	SINAPI	ENGATE/RABICHO FLEXIVEL PLASTICO (PVC OU ABS) BRANCO 1/2 " X 40 CM	Material	UN	1,0000000	8,54	8,54			
						MO sem LS =>	1,68	LS =>	1,41	MO com LS =>	3,09
						Valor do BDI =>	3,85			Valor com BDI =>	17,22

Composição	Código	Banco	Descrição	Tipo	Und	Quant.	Valor Unit	Total			
Composição	5632	SINAPI	ESCAVADEIRA HIDRÁULICA SOBRE ESTEIRAS, CAÇAMBA 0,80 M3, PESO OPERACIONAL 17 T, POTENCIA BRUTA 111 HP - CHI DIURNO. AF_06/2014	CHOR - CUSTOS HORÁRIOS DE MÁQUINAS E EQUIPAMENTOS	CHI	1,0000000	92,23	92,23			
Composição Auxiliar	5627	SINAPI	ESCAVADEIRA HIDRÁULICA SOBRE ESTEIRAS, CAÇAMBA 0,80 M3, PESO OPERACIONAL 17 T, POTENCIA BRUTA 111 HP - DEPRECIACÃO. AF_06/2014	CHOR - CUSTOS HORÁRIOS DE MÁQUINAS E EQUIPAMENTOS	H	1,0000000	44,80	44,80			
Composição Auxiliar	5628	SINAPI	ESCAVADEIRA HIDRÁULICA SOBRE ESTEIRAS, CAÇAMBA 0,80 M3, PESO OPERACIONAL 17 T, POTENCIA BRUTA 111 HP - JUROS. AF_06/2014	CHOR - CUSTOS HORÁRIOS DE MÁQUINAS E EQUIPAMENTOS	H	1,0000000	11,84	11,84			
Composição Auxiliar	88294	SINAPI	OPERADOR DE ESCAVADEIRA COM ENCARGOS COMPLEMENTARES	SEDI - SERVIÇOS DIVERSOS	H	1,0000000	35,59	35,59			
						MO sem LS =>	15,13	LS =>	12,66	MO com LS =>	27,79
						Valor do BDI =>	26,58			Valor com BDI =>	118,81

Composição	Código	Banco	Descrição	Tipo	Und	Quant.	Valor Unit	Total			
Composição	5631	SINAPI	ESCAVADEIRA HIDRÁULICA SOBRE ESTEIRAS, CAÇAMBA 0,80 M3, PESO OPERACIONAL 17 T, POTENCIA BRUTA 111 HP - CHP DIURNO. AF_06/2014	CHOR - CUSTOS HORÁRIOS DE MÁQUINAS E EQUIPAMENTOS	CHP	1,0000000	216,29	216,29			
Composição Auxiliar	5627	SINAPI	ESCAVADEIRA HIDRÁULICA SOBRE ESTEIRAS, CAÇAMBA 0,80 M3, PESO OPERACIONAL 17 T, POTENCIA BRUTA 111 HP - DEPRECIACÃO. AF_06/2014	CHOR - CUSTOS HORÁRIOS DE MÁQUINAS E EQUIPAMENTOS	H	1,0000000	44,80	44,80			
Composição Auxiliar	5628	SINAPI	ESCAVADEIRA HIDRÁULICA SOBRE ESTEIRAS, CAÇAMBA 0,80 M3, PESO OPERACIONAL 17 T, POTENCIA BRUTA 111 HP - JUROS. AF_06/2014	CHOR - CUSTOS HORÁRIOS DE MÁQUINAS E EQUIPAMENTOS	H	1,0000000	11,84	11,84			
Composição Auxiliar	5629	SINAPI	ESCAVADEIRA HIDRÁULICA SOBRE ESTEIRAS, CAÇAMBA 0,80 M3, PESO OPERACIONAL 17 T, POTENCIA BRUTA 111 HP - MANUTENÇÃO. AF_06/2014	CHOR - CUSTOS HORÁRIOS DE MÁQUINAS E EQUIPAMENTOS	H	1,0000000	56,00	56,00			
Composição Auxiliar	5630	SINAPI	ESCAVADEIRA HIDRÁULICA SOBRE ESTEIRAS, CAÇAMBA 0,80 M3, PESO OPERACIONAL 17 T, POTENCIA BRUTA 111 HP - MATERIAIS NA OPERAÇÃO. AF_06/2014	CHOR - CUSTOS HORÁRIOS DE MÁQUINAS E EQUIPAMENTOS	H	1,0000000	68,06	68,06			
Composição Auxiliar	88294	SINAPI	OPERADOR DE ESCAVADEIRA COM ENCARGOS COMPLEMENTARES	SEDI - SERVIÇOS DIVERSOS	H	1,0000000	35,59	35,59			
						MO sem LS =>	15,13	LS =>	12,66	MO com LS =>	27,79
						Valor do BDI =>	62,33			Valor com BDI =>	278,62

Composição	Código	Banco	Descrição	Tipo	Und	Quant.	Valor Unit	Total			
Composição	5627	SINAPI	ESCAVADEIRA HIDRÁULICA SOBRE ESTEIRAS, CAÇAMBA 0,80 M3, PESO OPERACIONAL 17 T, POTENCIA BRUTA 111 HP - DEPRECIACÃO. AF_06/2014	CHOR - CUSTOS HORÁRIOS DE MÁQUINAS E EQUIPAMENTOS	H	1,0000000	44,80	44,80			
Insumo	00010685	SINAPI	ESCAVADEIRA HIDRAULICA SOBRE ESTEIRAS, CACAMBA 0,80M3, PESO OPERACIONAL 17T, POTENCIA BRUTA 111HP	Equipamento	UN	0,0000560	800.000,00	44,80			
						MO sem LS =>	0,00	LS =>	0,00	MO com LS =>	0,00
						Valor do BDI =>	12,91			Valor com BDI =>	57,71

Composição	Código	Banco	Descrição	Tipo	Und	Quant.	Valor Unit	Total			
Composição	5628	SINAPI	ESCAVADEIRA HIDRÁULICA SOBRE ESTEIRAS, CAÇAMBA 0,80 M3, PESO OPERACIONAL 17 T, POTENCIA BRUTA 111 HP - JUROS. AF_06/2014	CHOR - CUSTOS HORÁRIOS DE MÁQUINAS E EQUIPAMENTOS	H	1,0000000	11,84	11,84			
Insumo	00010685	SINAPI	ESCAVADEIRA HIDRAULICA SOBRE ESTEIRAS, CACAMBA 0,80M3, PESO OPERACIONAL 17T, POTENCIA BRUTA 111HP	Equipamento	UN	0,0000148	800.000,00	11,84			
						MO sem LS =>	0,00	LS =>	0,00	MO com LS =>	0,00



ESTADO DO AMAZONAS
PREFEITURA MUNICIPAL DE SÃO SEBASTIÃO DO UATUMÃ

Composições Analíticas com Preço Unitário
PROJETO: REFORMA DA UNIDADE BÁSICA DE SAÚDE DALILA MONTEIRO

Bancos
SINAPI AM - 04/2024

B.D.I.
28,82%

COMPOSIÇÕES DE CUSTOS UNITÁRIOS

		Valor do BDI =>		3,41		Valor com BDI =>		15,25	
Composição	Código Banco	Descrição	Tipo	Und	Quant.	Valor Unit	Total		
	5629 SINAPI	ESCAVADEIRA HIDRÁULICA SOBRE ESTEIRAS, CAÇAMBA 0,80 M3, PESO OPERACIONAL 17 T, POTENCIA BRUTA 111 HP - MANUTENÇÃO. AF_06/2014	CHOR - CUSTOS HORÁRIOS DE MÁQUINAS E EQUIPAMENTOS	H	1,0000000	56,00	56,00		
Insumo	00010685 SINAPI	ESCAVADEIRA HIDRAULICA SOBRE ESTEIRAS, CACAMBA 0,80M3, PESO OPERACIONAL 17T, POTENCIA BRUTA 111HP	Equipamento	UN	0,0000700	800.000,00	56,00		
				MO sem LS =>	0,00	LS =>	0,00	MO com LS =>	0,00
				Valor do BDI =>	16,13			Valor com BDI =>	72,13
Composição	Código Banco	Descrição	Tipo	Und	Quant.	Valor Unit	Total		
	5630 SINAPI	ESCAVADEIRA HIDRÁULICA SOBRE ESTEIRAS, CAÇAMBA 0,80 M3, PESO OPERACIONAL 17 T, POTENCIA BRUTA 111 HP - MATERIAIS NA OPERAÇÃO. AF_06/2014	CHOR - CUSTOS HORÁRIOS DE MÁQUINAS E EQUIPAMENTOS	H	1,0000000	68,06	68,06		
Insumo	00004221 SINAPI	OLEO DIESEL COMBUSTIVEL COMUM METROPOLITANO S-10 OU S-500	Material	L	10,7700000	6,32	68,06		
				MO sem LS =>	0,00	LS =>	0,00	MO com LS =>	0,00
				Valor do BDI =>	19,61			Valor com BDI =>	87,67
Composição	Código Banco	Descrição	Tipo	Und	Quant.	Valor Unit	Total		
	91186 SINAPI	FIXAÇÃO DE TUBOS HORIZONTAIS DE PVC ÁGUA, PVC ESGOTO, PVC ÁGUA PLUVIAL, CPVC, PPR, COBRE OU AÇO, DIÂMETROS MAIORES QUE 40 MM E MENORES OU IGUAIS A 75 MM, COM ABRAÇADEIRA METÁLICA FLEXÍVEL 18 MM, FIXADA DIRETAMENTE NA LAJE. AF_09/2023	INHI - INSTALAÇÕES HIDROS SANITÁRIAS	M	1,0000000	25,09	25,09		
Composição Auxiliar	88248 SINAPI	AUXILIAR DE ENCANADOR OU BOMBEIRO HIDRÁULICO COM ENCARGOS COMPLEMENTARES	SEDI - SERVIÇOS DIVERSOS	H	0,1652000	21,62	3,57		
Composição Auxiliar	88267 SINAPI	ENCANADOR OU BOMBEIRO HIDRÁULICO COM ENCARGOS COMPLEMENTARES	SEDI - SERVIÇOS DIVERSOS	H	0,7270000	24,81	18,03		
Insumo	00004350 SINAPI	BUCHA DE NYLON, DIAMETRO DO FURO 8 MM, COMPRIMENTO 40 MM, COM PARAFUSO DE ROSCA SOBERBA, CABECA CHATA, FENDA SIMPLES, 4,8 X 50 MM	Material	UN	3,5000000	0,67	2,34		
Insumo	00014153 SINAPI	FITA METÁLICA PERFURADA, L = "18" MM, ROLO DE 30 M, CARGA RECOMENDADA = "30" KGF	Material	UN	0,0194000	59,67	1,15		
				MO sem LS =>	7,73	LS =>	6,47	MO com LS =>	14,20
				Valor do BDI =>	7,23			Valor com BDI =>	32,32
Composição	Código Banco	Descrição	Tipo	Und	Quant.	Valor Unit	Total		
	91187 SINAPI	FIXAÇÃO DE TUBOS HORIZONTAIS DE PVC ÁGUA, PVC ESGOTO, PVC ÁGUA PLUVIAL, CPVC, PPR, COBRE OU AÇO, DIÂMETROS MAIORES QUE 75 MM E MENORES OU IGUAIS A 100 MM, COM ABRAÇADEIRA METÁLICA FLEXÍVEL 18 MM, FIXADA DIRETAMENTE NA LAJE. AF_09/2023	INHI - INSTALAÇÕES HIDROS SANITÁRIAS	M	1,0000000	22,50	22,50		
Composição Auxiliar	88248 SINAPI	AUXILIAR DE ENCANADOR OU BOMBEIRO HIDRÁULICO COM ENCARGOS COMPLEMENTARES	SEDI - SERVIÇOS DIVERSOS	H	0,1505000	21,62	3,25		
Composição Auxiliar	88267 SINAPI	ENCANADOR OU BOMBEIRO HIDRÁULICO COM ENCARGOS COMPLEMENTARES	SEDI - SERVIÇOS DIVERSOS	H	0,6622000	24,81	16,42		
Insumo	00004350 SINAPI	BUCHA DE NYLON, DIAMETRO DO FURO 8 MM, COMPRIMENTO 40 MM, COM PARAFUSO DE ROSCA SOBERBA, CABECA CHATA, FENDA SIMPLES, 4,8 X 50 MM	Material	UN	2,5926000	0,67	1,73		
Insumo	00014153 SINAPI	FITA METÁLICA PERFURADA, L = "18" MM, ROLO DE 30 M, CARGA RECOMENDADA = "30" KGF	Material	UN	0,0185000	59,67	1,10		
				MO sem LS =>	7,04	LS =>	5,89	MO com LS =>	12,93
				Valor do BDI =>	6,48			Valor com BDI =>	29,98
Composição	Código Banco	Descrição	Tipo	Und	Quant.	Valor Unit	Total		
	91185 SINAPI	FIXAÇÃO DE TUBOS HORIZONTAIS DE PVC ÁGUA, PVC ESGOTO, PVC ÁGUA PLUVIAL, CPVC, PPR, COBRE OU AÇO, DIÂMETROS MAIORES QUE 75 MM E MENORES OU IGUAIS A 100 MM, COM ABRAÇADEIRA METÁLICA FLEXÍVEL 18 MM, FIXADA DIRETAMENTE NA LAJE. AF_09/2023	INHI - INSTALAÇÕES HIDROS SANITÁRIAS	M	1,0000000	22,81	22,81		
Composição Auxiliar	88248 SINAPI	AUXILIAR DE ENCANADOR OU BOMBEIRO HIDRÁULICO COM ENCARGOS COMPLEMENTARES	SEDI - SERVIÇOS DIVERSOS	H	0,1486000	21,62	3,21		
Composição Auxiliar	88267 SINAPI	ENCANADOR OU BOMBEIRO HIDRÁULICO COM ENCARGOS COMPLEMENTARES	SEDI - SERVIÇOS DIVERSOS	H	0,6537000	24,81	16,21		
Insumo	00004350 SINAPI	BUCHA DE NYLON, DIAMETRO DO FURO 8 MM, COMPRIMENTO 40 MM, COM PARAFUSO DE ROSCA SOBERBA, CABECA CHATA, FENDA SIMPLES, 4,8 X 50 MM	Material	UN	3,7500000	0,67	2,51		
Insumo	00014153 SINAPI	FITA METÁLICA PERFURADA, L = "18" MM, ROLO DE 30 M, CARGA RECOMENDADA = "30" KGF	Material	UN	0,0149000	59,67	0,88		
				MO sem LS =>	6,94	LS =>	5,82	MO com LS =>	12,76
				Valor do BDI =>	6,57			Valor com BDI =>	29,38
Composição	Código Banco	Descrição	Tipo	Und	Quant.	Valor Unit	Total		
	91175 SINAPI	FIXAÇÃO DE TUBOS VERTICAIS DE PVC ÁGUA, PVC ESGOTO, PVC ÁGUA PLUVIAL, CPVC, PPR, COBRE OU AÇO, DIÂMETROS MAIORES QUE 75 MM E MENORES OU IGUAIS A 100 MM, COM ABRAÇADEIRA METÁLICA RÍGIDA TIPO U PERFIL 4; FIXADA EM PERFILADO EM PAREDE. AF_09/2023_PS	INHI - INSTALAÇÕES HIDROS SANITÁRIAS	M	1,0000000	12,47	12,47		
Composição Auxiliar	88248 SINAPI	AUXILIAR DE ENCANADOR OU BOMBEIRO HIDRÁULICO COM ENCARGOS COMPLEMENTARES	SEDI - SERVIÇOS DIVERSOS	H	0,0437000	21,62	0,94		
Composição Auxiliar	88267 SINAPI	ENCANADOR OU BOMBEIRO HIDRÁULICO COM ENCARGOS COMPLEMENTARES	SEDI - SERVIÇOS DIVERSOS	H	0,1924000	24,81	4,77		
Insumo	00000398 SINAPI	ABRACADEIRA EM ACO PARA AMARRACAO DE ELETRODUTOS, TIPO D, COM 3" E PARAFUSO DE FIXACAO	Material	UN	0,6667000	10,15	6,76		
				MO sem LS =>	2,04	LS =>	1,71	MO com LS =>	3,75
				Valor do BDI =>	3,59			Valor com BDI =>	16,06
Composição	Código Banco	Descrição	Tipo	Und	Quant.	Valor Unit	Total		
	91173 SINAPI	FIXAÇÃO DE TUBOS VERTICAIS DE PVC ÁGUA, PVC ESGOTO, PVC ÁGUA PLUVIAL, CPVC, PPR, COBRE OU AÇO, DIÂMETROS MAIORES QUE 75 MM E MENORES OU IGUAIS A 100 MM, COM ABRAÇADEIRA METÁLICA RÍGIDA TIPO U PERFIL 1 1/4; FIXADA EM PERFILADO EM PAREDE. AF_09/2023_PS	INHI - INSTALAÇÕES HIDROS SANITÁRIAS	M	1,0000000	4,39	4,39		
Composição Auxiliar	88248 SINAPI	AUXILIAR DE ENCANADOR OU BOMBEIRO HIDRÁULICO COM ENCARGOS COMPLEMENTARES	SEDI - SERVIÇOS DIVERSOS	H	0,0179000	21,62	0,38		
Composição Auxiliar	88267 SINAPI	ENCANADOR OU BOMBEIRO HIDRÁULICO COM ENCARGOS COMPLEMENTARES	SEDI - SERVIÇOS DIVERSOS	H	0,0789000	24,81	1,95		
Insumo	00000392 SINAPI	ABRACADEIRA EM ACO PARA AMARRACAO DE ELETRODUTOS, TIPO D, COM 1/2" E PARAFUSO DE FIXACAO	Material	UN	0,6667000	3,10	2,06		
				MO sem LS =>	0,83	LS =>	0,70	MO com LS =>	1,53
				Valor do BDI =>	1,26			Valor com BDI =>	5,65
Composição	Código Banco	Descrição	Tipo	Und	Quant.	Valor Unit	Total		
	93282 SINAPI	GUINCHO ELÉTRICO DE COLUNA, CAPACIDADE 400 KG, COM MOTO FREIO, MOTOR TRIFÁSICO DE 1,25 CV - CHI DIURNO. AF_03/2016	CHOR - CUSTOS HORÁRIOS DE MÁQUINAS E EQUIPAMENTOS	CHI	1,0000000	34,99	34,99		
Composição Auxiliar	88295 SINAPI	OPERADOR DE GUINCHO COM ENCARGOS COMPLEMENTARES	SEDI - SERVIÇOS DIVERSOS	H	1,0000000	34,64	34,64		
Composição Auxiliar	93277 SINAPI	GUINCHO ELÉTRICO DE COLUNA, CAPACIDADE 400 KG, COM MOTO FREIO, MOTOR TRIFÁSICO DE 1,25 CV - DEPRECIÇÃO. AF_03/2016	CHOR - CUSTOS HORÁRIOS DE MÁQUINAS E EQUIPAMENTOS	H	1,0000000	0,29	0,29		
Composição Auxiliar	93278 SINAPI	GUINCHO ELÉTRICO DE COLUNA, CAPACIDADE 400 KG, COM MOTO FREIO, MOTOR TRIFÁSICO DE 1,25 CV - JUROS. AF_03/2016	CHOR - CUSTOS HORÁRIOS DE MÁQUINAS E EQUIPAMENTOS	H	1,0000000	0,06	0,06		
				MO sem LS =>	14,61	LS =>	12,23	MO com LS =>	26,84
				Valor do BDI =>	10,08			Valor com BDI =>	45,07
Código Banco	Descrição	Tipo	Und	Quant.	Valor Unit	Total			



ESTADO DO AMAZONAS
PREFEITURA MUNICIPAL DE SÃO SEBASTIÃO DO UATUMÃ

Composições Analíticas com Preço Unitário
PROJETO: REFORMA DA UNIDADE BÁSICA DE SAÚDE DALILA MONTEIRO

Bancos
SINAPI AM - 04/2024

B.D.I.
28,82%

COMPOSIÇÕES DE CUSTOS UNITÁRIOS

Composição	93281	SINAPI	GUINCHO ELÉTRICO DE COLUNA, CAPACIDADE 400 KG, COM MOTO FREIO, MOTOR TRIFÁSICO DE 1,25 CV - CHP DIURNO. AF_03/2016	CHOR - CUSTOS HORÁRIOS DE MÁQUINAS E EQUIPAMENTOS	CHP	1,0000000	36,02	36,02		
Composição Auxiliar	88295	SINAPI	OPERADOR DE GUINCHO COM ENCARGOS COMPLEMENTARES	SEDI - SERVIÇOS DIVERSOS	H	1,0000000	34,64	34,64		
Composição Auxiliar	93277	SINAPI	GUINCHO ELÉTRICO DE COLUNA, CAPACIDADE 400 KG, COM MOTO FREIO, MOTOR TRIFÁSICO DE 1,25 CV - DEPRECIÇÃO. AF_03/2016	CHOR - CUSTOS HORÁRIOS DE MÁQUINAS E EQUIPAMENTOS	H	1,0000000	0,29	0,29		
Composição Auxiliar	93278	SINAPI	GUINCHO ELÉTRICO DE COLUNA, CAPACIDADE 400 KG, COM MOTO FREIO, MOTOR TRIFÁSICO DE 1,25 CV - JUROS. AF_03/2016	CHOR - CUSTOS HORÁRIOS DE MÁQUINAS E EQUIPAMENTOS	H	1,0000000	0,06	0,06		
Composição Auxiliar	93279	SINAPI	GUINCHO ELÉTRICO DE COLUNA, CAPACIDADE 400 KG, COM MOTO FREIO, MOTOR TRIFÁSICO DE 1,25 CV - MANUTENÇÃO. AF_03/2016	CHOR - CUSTOS HORÁRIOS DE MÁQUINAS E EQUIPAMENTOS	H	1,0000000	0,27	0,27		
Composição Auxiliar	93280	SINAPI	GUINCHO ELÉTRICO DE COLUNA, CAPACIDADE 400 KG, COM MOTO FREIO, MOTOR TRIFÁSICO DE 1,25 CV - MATERIAIS NA OPERAÇÃO. AF_03/2016	CHOR - CUSTOS HORÁRIOS DE MÁQUINAS E EQUIPAMENTOS	H	1,0000000	0,76	0,76		
				MO sem LS =>		14,61	LS =>	12,23	MO com LS =>	26,84
				Valor do BDI =>		10,38			Valor com BDI =>	46,40
Composição	93277	SINAPI	GUINCHO ELÉTRICO DE COLUNA, CAPACIDADE 400 KG, COM MOTO FREIO, MOTOR TRIFÁSICO DE 1,25 CV - DEPRECIÇÃO. AF_03/2016	CHOR - CUSTOS HORÁRIOS DE MÁQUINAS E EQUIPAMENTOS	H	1,0000000	0,29	0,29		
Insumo	00036487	SINAPI	GUINCHO ELETRICO DE COLUNA, CAPACIDADE 400 KG, COM MOTO FREIO, MOTOR TRIFASICO DE 1.25 CV	Equipamento	UN	0,0000640	4.531,70	0,29		
				MO sem LS =>		0,00	LS =>	0,00	MO com LS =>	0,00
				Valor do BDI =>		0,08			Valor com BDI =>	0,37
Composição	93278	SINAPI	GUINCHO ELÉTRICO DE COLUNA, CAPACIDADE 400 KG, COM MOTO FREIO, MOTOR TRIFÁSICO DE 1,25 CV - JUROS. AF_03/2016	CHOR - CUSTOS HORÁRIOS DE MÁQUINAS E EQUIPAMENTOS	H	1,0000000	0,06	0,06		
Insumo	00036487	SINAPI	GUINCHO ELETRICO DE COLUNA, CAPACIDADE 400 KG, COM MOTO FREIO, MOTOR TRIFASICO DE 1.25 CV	Equipamento	UN	0,0000148	4.531,70	0,06		
				MO sem LS =>		0,00	LS =>	0,00	MO com LS =>	0,00
				Valor do BDI =>		0,01			Valor com BDI =>	0,07
Composição	93279	SINAPI	GUINCHO ELÉTRICO DE COLUNA, CAPACIDADE 400 KG, COM MOTO FREIO, MOTOR TRIFÁSICO DE 1,25 CV - MANUTENÇÃO. AF_03/2016	CHOR - CUSTOS HORÁRIOS DE MÁQUINAS E EQUIPAMENTOS	H	1,0000000	0,27	0,27		
Insumo	00036487	SINAPI	GUINCHO ELETRICO DE COLUNA, CAPACIDADE 400 KG, COM MOTO FREIO, MOTOR TRIFASICO DE 1.25 CV	Equipamento	UN	0,0000600	4.531,70	0,27		
				MO sem LS =>		0,00	LS =>	0,00	MO com LS =>	0,00
				Valor do BDI =>		0,07			Valor com BDI =>	0,34
Composição	93280	SINAPI	GUINCHO ELÉTRICO DE COLUNA, CAPACIDADE 400 KG, COM MOTO FREIO, MOTOR TRIFÁSICO DE 1,25 CV - MATERIAIS NA OPERAÇÃO. AF_03/2016	CHOR - CUSTOS HORÁRIOS DE MÁQUINAS E EQUIPAMENTOS	H	1,0000000	0,76	0,76		
Insumo	00002705	SINAPI	ENERGIA ELETRICA ATE 2000 KWH INDUSTRIAL, SEM DEMANDA	Franquia	KWH	0,7800000	0,98	0,76		
				MO sem LS =>		0,00	LS =>	0,00	MO com LS =>	0,00
				Valor do BDI =>		0,21			Valor com BDI =>	0,97
Composição	91952	SINAPI	INTERRUPTOR SIMPLES (1 MÓDULO), 10A/250V, SEM SUPORTE E SEM PLACA - FORNECIMENTO E INSTALAÇÃO. AF_03/2023	INEL - INSTALAÇÃO ELÉTRICA/ELETRIFICAÇÃO E ILUMINAÇÃO EXTERNA	UN	1,0000000	21,25	21,25		
Composição Auxiliar	88247	SINAPI	AUXILIAR DE ELETRICISTA COM ENCARGOS COMPLEMENTARES	SEDI - SERVIÇOS DIVERSOS	H	0,2320000	22,59	5,24		
Composição Auxiliar	88264	SINAPI	ELETRICISTA COM ENCARGOS COMPLEMENTARES	SEDI - SERVIÇOS DIVERSOS	H	0,2320000	36,48	8,46		
Insumo	00038112	SINAPI	INTERRUPTOR SIMPLES 10A, 250V (APENAS MÓDULO)	Material	UN	1,0000000	7,55	7,55		
				MO sem LS =>		5,19	LS =>	4,34	MO com LS =>	9,53
				Valor do BDI =>		6,12			Valor com BDI =>	27,37
Composição	89726	SINAPI	JOELHO 45 GRAUS, PVC, SERIE NORMAL, ESGOTO PREDIAL, DN 40 MM, JUNTA SOLDÁVEL, FORNECIDO E INSTALADO EM RAMAL DE DESCARGA OU RAMAL DE ESGOTO SANITÁRIO. AF_08/2022	INHI - INSTALAÇÕES HIDROS SANITÁRIAS	UN	1,0000000	9,90	9,90		
Composição Auxiliar	88248	SINAPI	AUXILIAR DE ENCANADOR OU BOMBEIRO HIDRÁULICO COM ENCARGOS COMPLEMENTARES	SEDI - SERVIÇOS DIVERSOS	H	0,1270000	21,62	2,74		
Composição Auxiliar	88267	SINAPI	ENCANADOR OU BOMBEIRO HIDRÁULICO COM ENCARGOS COMPLEMENTARES	SEDI - SERVIÇOS DIVERSOS	H	0,1270000	24,81	3,15		
Insumo	00000122	SINAPI	ADESIVO PLASTICO PARA PVC, FRASCO COM "850" GR	Material	UN	0,0099000	61,40	0,60		
Insumo	00003516	SINAPI	JOELHO PVC, SOLDAVEL, BB, 45 GRAUS, DN 40 MM, PARA ESGOTO PREDIAL	Material	UN	1,0000000	2,36	2,36		
Insumo	00020083	SINAPI	SOLUCAO PREPARADORA / LIMPADORA PARA PVC, FRASCO COM 1000 CM3	Material	UN	0,0150000	69,56	1,04		
Insumo	00038383	SINAPI	LIXA D'AGUA EM FOLHA, GRAO 100	Material	UN	0,0071000	2,15	0,01		
				MO sem LS =>		2,06	LS =>	1,72	MO com LS =>	3,78
				Valor do BDI =>		2,85			Valor com BDI =>	12,75
Composição	89366	SINAPI	JOELHO 90 GRAUS COM BUCHA DE LATÃO, PVC, SOLDÁVEL, DN 25MM, X 3/4, INSTALADO EM RAMAL OU SUB-RAMAL DE ÁGUA - FORNECIMENTO E INSTALAÇÃO. AF_06/2022	INHI - INSTALAÇÕES HIDROS SANITÁRIAS	UN	1,0000000	17,34	17,34		
Composição Auxiliar	88248	SINAPI	AUXILIAR DE ENCANADOR OU BOMBEIRO HIDRÁULICO COM ENCARGOS COMPLEMENTARES	SEDI - SERVIÇOS DIVERSOS	H	0,1416000	21,62	3,06		
Composição Auxiliar	88267	SINAPI	ENCANADOR OU BOMBEIRO HIDRÁULICO COM ENCARGOS COMPLEMENTARES	SEDI - SERVIÇOS DIVERSOS	H	0,1416000	24,81	3,51		
Insumo	00000122	SINAPI	ADESIVO PLASTICO PARA PVC, FRASCO COM "850" GR	Material	UN	0,0059000	61,40	0,36		
Insumo	00003524	SINAPI	JOELHO PVC, SOLDAVEL, COM BUCHA DE LATAO, 90 GRAUS, 25 MM X 3/4", PARA AGUA FRIA PREDIAL	Material	UN	1,0000000	9,86	9,86		
Insumo	00020083	SINAPI	SOLUCAO PREPARADORA / LIMPADORA PARA PVC, FRASCO COM 1000 CM3	Material	UN	0,0070000	69,56	0,48		
Insumo	00038383	SINAPI	LIXA D'AGUA EM FOLHA, GRAO 100	Material	UN	0,0338000	2,15	0,07		
				MO sem LS =>		2,29	LS =>	1,92	MO com LS =>	4,21
				Valor do BDI =>		4,99			Valor com BDI =>	22,33
Composição	89724	SINAPI	JOELHO 90 GRAUS, PVC, SERIE NORMAL, ESGOTO PREDIAL, DN 40 MM, JUNTA SOLDÁVEL, FORNECIDO E INSTALADO EM RAMAL DE DESCARGA OU RAMAL DE ESGOTO SANITÁRIO. AF_08/2022	INHI - INSTALAÇÕES HIDROS SANITÁRIAS	UN	1,0000000	9,67	9,67		
Composição Auxiliar	88248	SINAPI	AUXILIAR DE ENCANADOR OU BOMBEIRO HIDRÁULICO COM ENCARGOS COMPLEMENTARES	SEDI - SERVIÇOS DIVERSOS	H	0,1270000	21,62	2,74		
Composição Auxiliar	88267	SINAPI	ENCANADOR OU BOMBEIRO HIDRÁULICO COM ENCARGOS COMPLEMENTARES	SEDI - SERVIÇOS DIVERSOS	H	0,1270000	24,81	3,15		
Insumo	00000122	SINAPI	ADESIVO PLASTICO PARA PVC, FRASCO COM "850" GR	Material	UN	0,0099000	61,40	0,60		
Insumo	00003517	SINAPI	JOELHO PVC, SOLDAVEL, BB, 90 GRAUS, SEM ANEL, DN 40 MM, PARA ESGOTO PREDIAL SECUNDARIO	Material	UN	1,0000000	2,13	2,13		



ESTADO DO AMAZONAS
PREFEITURA MUNICIPAL DE SÃO SEBASTIÃO DO UATUMÃ

Composições Analíticas com Preço Unitário
PROJETO: REFORMA DA UNIDADE BÁSICA DE SAÚDE DALILA MONTEIRO

Bancos
SINAPI AM - 04/2024

B.D.I.
28,82%

COMPOSIÇÕES DE CUSTOS UNITÁRIOS

Insumo	00020083	SINAPI	SOLUCAO PREPARADORA / LIMPADORA PARA PVC, FRASCO COM 1000 CM3	Material	UN	0,0150000	69,56	1,04	
Insumo	00038383	SINAPI	LIXA D'AGUA EM FOLHA, GRAO 100	Material	UN	0,0071000	2,15	0,01	
				MO sem LS =>	2,06	LS =>	1,72	MO com LS =>	3,78
				Valor do BDI =>	2,78			Valor com BDI =>	12,45
Composição	89362	SINAPI	JOELHO 90 GRAUS, PVC, SOLDÁVEL, DN 25MM, INSTALADO EM RAMAL OU SUB-RAMAL DE ÁGUA - FORNECIMENTO E INSTALAÇÃO. AF_06/2022	INHÍ - INSTALAÇÕES HIDROSANITÁRIAS	UN	1,0000000	8,99	8,99	
Composição Auxiliar	88248	SINAPI	AUXILIAR DE ENCANADOR OU BOMBEIRO HIDRÁULICO COM ENCARGOS COMPLEMENTARES	SEDI - SERVIÇOS DIVERSOS	H	0,1520000	21,62	3,28	
Composição Auxiliar	88267	SINAPI	ENCANADOR OU BOMBEIRO HIDRÁULICO COM ENCARGOS COMPLEMENTARES	SEDI - SERVIÇOS DIVERSOS	H	0,1520000	24,81	3,77	
Insumo	00000122	SINAPI	ADESIVO PLASTICO PARA PVC, FRASCO COM *850* GR	Material	UN	0,0071000	61,40	0,43	
Insumo	00003529	SINAPI	JOELHO PVC, SOLDÁVEL, 90 GRAUS, 25 MM, COR MARROM, PARA AGUA FRIA PREDIAL	Material	UN	1,0000000	0,89	0,89	
Insumo	00020083	SINAPI	SOLUCAO PREPARADORA / LIMPADORA PARA PVC, FRASCO COM 1000 CM3	Material	UN	0,0080000	69,56	0,55	
Insumo	00038383	SINAPI	LIXA D'AGUA EM FOLHA, GRAO 100	Material	UN	0,0338000	2,15	0,07	
				MO sem LS =>	2,46	LS =>	2,06	MO com LS =>	4,52
				Valor do BDI =>	2,59			Valor com BDI =>	11,58
Composição	89783	SINAPI	JUNÇÃO SIMPLES, PVC, SERIE NORMAL, ESGOTO PREDIAL, DN 40 MM, JUNTA SOLDÁVEL, FORNECIDO E INSTALADO EM RAMAL DE DESCARGA OU RAMAL DE ESGOTO SANITÁRIO. AF_08/2022	INHÍ - INSTALAÇÕES HIDROSANITÁRIAS	UN	1,0000000	14,15	14,15	
Composição Auxiliar	88248	SINAPI	AUXILIAR DE ENCANADOR OU BOMBEIRO HIDRÁULICO COM ENCARGOS COMPLEMENTARES	SEDI - SERVIÇOS DIVERSOS	H	0,1693000	21,62	3,66	
Composição Auxiliar	88267	SINAPI	ENCANADOR OU BOMBEIRO HIDRÁULICO COM ENCARGOS COMPLEMENTARES	SEDI - SERVIÇOS DIVERSOS	H	0,1693000	24,81	4,20	
Insumo	00000122	SINAPI	ADESIVO PLASTICO PARA PVC, FRASCO COM *850* GR	Material	UN	0,0148000	61,40	0,90	
Insumo	00003666	SINAPI	JUNCAO SIMPLES, PVC, 45 GRAUS, DN 40 X 40 MM, SERIE NORMAL PARA ESGOTO PREDIAL	Material	UN	1,0000000	3,81	3,81	
Insumo	00020083	SINAPI	SOLUCAO PREPARADORA / LIMPADORA PARA PVC, FRASCO COM 1000 CM3	Material	UN	0,0225000	69,56	1,56	
Insumo	00038383	SINAPI	LIXA D'AGUA EM FOLHA, GRAO 100	Material	UN	0,0107000	2,15	0,02	
				MO sem LS =>	2,74	LS =>	2,30	MO com LS =>	5,04
				Valor do BDI =>	4,07			Valor com BDI =>	18,22
Composição	86904	SINAPI	LAVATORIO LOUCA BRANCA SUSPENSO, 29,5 X 39CM OU EQUIVALENTE, PADRÃO POPULAR - FORNECIMENTO E INSTALAÇÃO. AF_01/2020	INHÍ - INSTALAÇÕES HIDROSANITÁRIAS	UN	1,0000000	144,87	144,87	
Composição Auxiliar	88267	SINAPI	ENCANADOR OU BOMBEIRO HIDRÁULICO COM ENCARGOS COMPLEMENTARES	SEDI - SERVIÇOS DIVERSOS	H	0,3870000	24,81	9,60	
Composição Auxiliar	88316	SINAPI	SERVENTE COM ENCARGOS COMPLEMENTARES	SEDI - SERVIÇOS DIVERSOS	H	0,1886000	21,12	3,98	
Insumo	00004351	SINAPI	PARAFUSO NIQUELADO 3 1/2" COM ACABAMENTO CROMADO PARA FIXAR PEÇA SANITARIA, INCLUI PORCA CEGA, ARRUELA E BUCHA DE NYLON TAMANHO S-8	Material	UN	2,0000000	17,64	35,28	
Insumo	00010425	SINAPI	LAVATORIO DE LOUCA BRANCA, SUSPENSO (SEM COLUNA), DIMENSOES *40 X 30" CM	Material	UN	1,0000000	91,65	91,65	
Insumo	00037329	SINAPI	REJUNTE EPOXI, QUALQUER COR	Material	KG	0,0304000	143,46	4,36	
				MO sem LS =>	4,73	LS =>	3,96	MO com LS =>	8,69
				Valor do BDI =>	41,75			Valor com BDI =>	186,62
Composição	88274	SINAPI	MARMORISTA/GRANITEIRO COM ENCARGOS COMPLEMENTARES	SEDI - SERVIÇOS DIVERSOS	H	1,0000000	26,47	26,47	
Composição Auxiliar	95341	SINAPI	CURSO DE CAPACITAÇÃO PARA MARMORISTA/GRANITEIRO (ENCARGOS COMPLEMENTARES) - HORISTA	SEDI - SERVIÇOS DIVERSOS	H	1,0000000	0,29	0,29	
Insumo	00004755	SINAPI	MARMORISTA / GRANITEIRO (HORISTA)	Mão de Obra	H	1,0000000	17,19	17,19	
Insumo	00037370	SINAPI	ALIMENTACAO - HORISTA (COLETADO CAIXA - ENCARGOS COMPLEMENTARES)	Material	H	1,0000000	4,32	4,32	
Insumo	00037371	SINAPI	TRANSPORTE - HORISTA (COLETADO CAIXA - ENCARGOS COMPLEMENTARES)	Material	H	1,0000000	1,23	1,23	
Insumo	00037372	SINAPI	EXAMES - HORISTA (COLETADO CAIXA - ENCARGOS COMPLEMENTARES)	Material	H	1,0000000	1,34	1,34	
Insumo	00037373	SINAPI	SEGURO - HORISTA (COLETADO CAIXA - ENCARGOS COMPLEMENTARES)	Material	H	1,0000000	0,04	0,04	
Insumo	00043465	SINAPI	FERRAMENTAS - FAMILIA PEDREIRO - HORISTA (ENCARGOS COMPLEMENTARES - COLETADO CAIXA)	Material	H	1,0000000	0,82	0,82	
Insumo	00043489	SINAPI	EPI - FAMILIA PEDREIRO - HORISTA (ENCARGOS COMPLEMENTARES - COLETADO CAIXA)	Material	H	1,0000000	1,24	1,24	
				MO sem LS =>	9,51	LS =>	7,97	MO com LS =>	17,48
				Valor do BDI =>	7,62			Valor com BDI =>	34,09
Composição	88278	SINAPI	MONTADOR DE ESTRUTURA METÁLICA COM ENCARGOS COMPLEMENTARES	SEDI - SERVIÇOS DIVERSOS	H	1,0000000	25,12	25,12	
Composição Auxiliar	95344	SINAPI	CURSO DE CAPACITAÇÃO PARA MONTADOR DE ESTRUTURA METÁLICA (ENCARGOS COMPLEMENTARES) - HORISTA	SEDI - SERVIÇOS DIVERSOS	H	1,0000000	0,22	0,22	
Insumo	00037370	SINAPI	ALIMENTACAO - HORISTA (COLETADO CAIXA - ENCARGOS COMPLEMENTARES)	Material	H	1,0000000	4,32	4,32	
Insumo	00037371	SINAPI	TRANSPORTE - HORISTA (COLETADO CAIXA - ENCARGOS COMPLEMENTARES)	Material	H	1,0000000	1,23	1,23	
Insumo	00037372	SINAPI	EXAMES - HORISTA (COLETADO CAIXA - ENCARGOS COMPLEMENTARES)	Material	H	1,0000000	1,34	1,34	
Insumo	00037373	SINAPI	SEGURO - HORISTA (COLETADO CAIXA - ENCARGOS COMPLEMENTARES)	Material	H	1,0000000	0,04	0,04	
Insumo	00043464	SINAPI	FERRAMENTAS - FAMILIA OPERADOR ESCAVADEIRA - HORISTA (ENCARGOS COMPLEMENTARES - COLETADO CAIXA)	Material	H	1,0000000	0,01	0,01	
Insumo	00043488	SINAPI	EPI - FAMILIA OPERADOR ESCAVADEIRA - HORISTA (ENCARGOS COMPLEMENTARES - COLETADO CAIXA)	Material	H	1,0000000	0,86	0,86	
Insumo	00044497	SINAPI	MONTADOR DE ESTRUTURAS METALICAS HORISTA	Mão de Obra	H	1,0000000	17,10	17,10	
				MO sem LS =>	9,43	LS =>	7,89	MO com LS =>	17,32
				Valor do BDI =>	7,23			Valor com BDI =>	32,35
Composição	88281	SINAPI	MOTORISTA DE BASCULANTE COM ENCARGOS COMPLEMENTARES	SEDI - SERVIÇOS DIVERSOS	H	1,0000000	33,20	33,20	
Composição Auxiliar	95346	SINAPI	CURSO DE CAPACITAÇÃO PARA MOTORISTA DE BASCULANTE (ENCARGOS COMPLEMENTARES) - HORISTA	SEDI - SERVIÇOS DIVERSOS	H	1,0000000	0,14	0,14	
Insumo	00020020	SINAPI	MOTORISTA DE CAMINHÃO-BASCULANTE (HORISTA)	Mão de Obra	H	1,0000000	25,26	25,26	
Insumo	00037370	SINAPI	ALIMENTACAO - HORISTA (COLETADO CAIXA - ENCARGOS COMPLEMENTARES)	Material	H	1,0000000	4,32	4,32	
Insumo	00037371	SINAPI	TRANSPORTE - HORISTA (COLETADO CAIXA - ENCARGOS COMPLEMENTARES)	Material	H	1,0000000	1,23	1,23	
Insumo	00037372	SINAPI	EXAMES - HORISTA (COLETADO CAIXA - ENCARGOS COMPLEMENTARES)	Material	H	1,0000000	1,34	1,34	



ESTADO DO AMAZONAS
PREFEITURA MUNICIPAL DE SÃO SEBASTIÃO DO UATUMÃ

Composições Analíticas com Preço Unitário
PROJETO: REFORMA DA UNIDADE BÁSICA DE SAÚDE DALILA MONTEIRO

Bancos
SINAPI AM - 04/2024

B.D.I.
28,82%

COMPOSIÇÕES DE CUSTOS UNITÁRIOS

Insumo	00037373	SINAPI	SEGURO - HORISTA (COLETADO CAIXA - ENCARGOS COMPLEMENTARES)	Material	H	1,0000000	0,04	0,04
Insumo	00043464	SINAPI	FERRAMENTAS - FAMILIA OPERADOR ESCAVADEIRA - HORISTA (ENCARGOS COMPLEMENTARES - COLETADO CAIXA)	Material	H	1,0000000	0,01	0,01
Insumo	00043488	SINAPI	EPI - FAMILIA OPERADOR ESCAVADEIRA - HORISTA (ENCARGOS COMPLEMENTARES - COLETADO CAIXA)	Material	H	1,0000000	0,86	0,86
				MO sem LS =>		13,82	LS =>	11,58
				Valor do BDI =>		9,56	MO com LS =>	
								25,40
								42,76

Composição	Código	Banco	Descrição	Tipo	Und	Quant.	Valor Unit	Total
Composição	88377	SINAPI	OPERADOR DE BETONEIRA ESTACIONÁRIA/MISTURADOR COM ENCARGOS COMPLEMENTARES	SEDI - SERVIÇOS DIVERSOS	H	1,0000000	26,46	26,46
Composição Auxiliar	95389	SINAPI	CURSO DE CAPACITAÇÃO PARA OPERADOR DE BETONEIRA ESTACIONÁRIA/MISTURADOR (ENCARGOS COMPLEMENTARES) - HORISTA	SEDI - SERVIÇOS DIVERSOS	H	1,0000000	0,17	0,17
Insumo	00037370	SINAPI	ALIMENTAÇÃO - HORISTA (COLETADO CAIXA - ENCARGOS COMPLEMENTARES)	Material	H	1,0000000	4,32	4,32
Insumo	00037371	SINAPI	TRANSPORTE - HORISTA (COLETADO CAIXA - ENCARGOS COMPLEMENTARES)	Material	H	1,0000000	1,23	1,23
Insumo	00037372	SINAPI	EXAMES - HORISTA (COLETADO CAIXA - ENCARGOS COMPLEMENTARES)	Material	H	1,0000000	1,34	1,34
Insumo	00037373	SINAPI	SEGURO - HORISTA (COLETADO CAIXA - ENCARGOS COMPLEMENTARES)	Material	H	1,0000000	0,04	0,04
Insumo	00037666	SINAPI	OPERADOR DE BETONEIRA ESTACIONARIA / MISTURADOR (HORISTA)	Mão de Obra	H	1,0000000	18,49	18,49
Insumo	00043464	SINAPI	FERRAMENTAS - FAMILIA OPERADOR ESCAVADEIRA - HORISTA (ENCARGOS COMPLEMENTARES - COLETADO CAIXA)	Material	H	1,0000000	0,01	0,01
Insumo	00043488	SINAPI	EPI - FAMILIA OPERADOR ESCAVADEIRA - HORISTA (ENCARGOS COMPLEMENTARES - COLETADO CAIXA)	Material	H	1,0000000	0,86	0,86
				MO sem LS =>		10,16	LS =>	8,50
				Valor do BDI =>		7,62	MO com LS =>	
								18,66
								34,08

Composição	Código	Banco	Descrição	Tipo	Und	Quant.	Valor Unit	Total
Composição	88294	SINAPI	OPERADOR DE ESCAVADEIRA COM ENCARGOS COMPLEMENTARES	SEDI - SERVIÇOS DIVERSOS	H	1,0000000	35,59	35,59
Composição Auxiliar	95357	SINAPI	CURSO DE CAPACITAÇÃO PARA OPERADOR DE ESCAVADEIRA (ENCARGOS COMPLEMENTARES) - HORISTA	SEDI - SERVIÇOS DIVERSOS	H	1,0000000	0,36	0,36
Insumo	00004234	SINAPI	OPERADOR DE ESCAVADEIRA (HORISTA)	Mão de Obra	H	1,0000000	27,43	27,43
Insumo	00037370	SINAPI	ALIMENTAÇÃO - HORISTA (COLETADO CAIXA - ENCARGOS COMPLEMENTARES)	Material	H	1,0000000	4,32	4,32
Insumo	00037371	SINAPI	TRANSPORTE - HORISTA (COLETADO CAIXA - ENCARGOS COMPLEMENTARES)	Material	H	1,0000000	1,23	1,23
Insumo	00037372	SINAPI	EXAMES - HORISTA (COLETADO CAIXA - ENCARGOS COMPLEMENTARES)	Material	H	1,0000000	1,34	1,34
Insumo	00037373	SINAPI	SEGURO - HORISTA (COLETADO CAIXA - ENCARGOS COMPLEMENTARES)	Material	H	1,0000000	0,04	0,04
Insumo	00043464	SINAPI	FERRAMENTAS - FAMILIA OPERADOR ESCAVADEIRA - HORISTA (ENCARGOS COMPLEMENTARES - COLETADO CAIXA)	Material	H	1,0000000	0,01	0,01
Insumo	00043488	SINAPI	EPI - FAMILIA OPERADOR ESCAVADEIRA - HORISTA (ENCARGOS COMPLEMENTARES - COLETADO CAIXA)	Material	H	1,0000000	0,86	0,86
				MO sem LS =>		15,13	LS =>	12,66
				Valor do BDI =>		10,25	MO com LS =>	
								27,79
								45,84

Composição	Código	Banco	Descrição	Tipo	Und	Quant.	Valor Unit	Total
Composição	88295	SINAPI	OPERADOR DE GUINCHO COM ENCARGOS COMPLEMENTARES	SEDI - SERVIÇOS DIVERSOS	H	1,0000000	34,64	34,64
Composição Auxiliar	95358	SINAPI	CURSO DE CAPACITAÇÃO PARA OPERADOR DE GUINCHO (ENCARGOS COMPLEMENTARES) - HORISTA	SEDI - SERVIÇOS DIVERSOS	H	1,0000000	0,49	0,49
Insumo	00004253	SINAPI	OPERADOR DE GUINCHO OU GUINCHEIRO (HORISTA)	Mão de Obra	H	1,0000000	26,35	26,35
Insumo	00037370	SINAPI	ALIMENTAÇÃO - HORISTA (COLETADO CAIXA - ENCARGOS COMPLEMENTARES)	Material	H	1,0000000	4,32	4,32
Insumo	00037371	SINAPI	TRANSPORTE - HORISTA (COLETADO CAIXA - ENCARGOS COMPLEMENTARES)	Material	H	1,0000000	1,23	1,23
Insumo	00037372	SINAPI	EXAMES - HORISTA (COLETADO CAIXA - ENCARGOS COMPLEMENTARES)	Material	H	1,0000000	1,34	1,34
Insumo	00037373	SINAPI	SEGURO - HORISTA (COLETADO CAIXA - ENCARGOS COMPLEMENTARES)	Material	H	1,0000000	0,04	0,04
Insumo	00043464	SINAPI	FERRAMENTAS - FAMILIA OPERADOR ESCAVADEIRA - HORISTA (ENCARGOS COMPLEMENTARES - COLETADO CAIXA)	Material	H	1,0000000	0,01	0,01
Insumo	00043488	SINAPI	EPI - FAMILIA OPERADOR ESCAVADEIRA - HORISTA (ENCARGOS COMPLEMENTARES - COLETADO CAIXA)	Material	H	1,0000000	0,86	0,86
				MO sem LS =>		14,61	LS =>	12,23
				Valor do BDI =>		9,98	MO com LS =>	
								26,84
								44,62

Composição	Código	Banco	Descrição	Tipo	Und	Quant.	Valor Unit	Total
Composição	88297	SINAPI	OPERADOR DE MÁQUINAS E EQUIPAMENTOS COM ENCARGOS COMPLEMENTARES	SEDI - SERVIÇOS DIVERSOS	H	1,0000000	34,84	34,84
Composição Auxiliar	95360	SINAPI	CURSO DE CAPACITAÇÃO PARA OPERADOR DE MÁQUINAS E EQUIPAMENTOS (ENCARGOS COMPLEMENTARES) - HORISTA	SEDI - SERVIÇOS DIVERSOS	H	1,0000000	0,35	0,35
Insumo	00004230	SINAPI	OPERADOR DE MÁQUINAS E TRATORES DIVERSOS - TERRAPLANAGEM (HORISTA)	Mão de Obra	H	1,0000000	26,69	26,69
Insumo	00037370	SINAPI	ALIMENTAÇÃO - HORISTA (COLETADO CAIXA - ENCARGOS COMPLEMENTARES)	Material	H	1,0000000	4,32	4,32
Insumo	00037371	SINAPI	TRANSPORTE - HORISTA (COLETADO CAIXA - ENCARGOS COMPLEMENTARES)	Material	H	1,0000000	1,23	1,23
Insumo	00037372	SINAPI	EXAMES - HORISTA (COLETADO CAIXA - ENCARGOS COMPLEMENTARES)	Material	H	1,0000000	1,34	1,34
Insumo	00037373	SINAPI	SEGURO - HORISTA (COLETADO CAIXA - ENCARGOS COMPLEMENTARES)	Material	H	1,0000000	0,04	0,04
Insumo	00043464	SINAPI	FERRAMENTAS - FAMILIA OPERADOR ESCAVADEIRA - HORISTA (ENCARGOS COMPLEMENTARES - COLETADO CAIXA)	Material	H	1,0000000	0,01	0,01
Insumo	00043488	SINAPI	EPI - FAMILIA OPERADOR ESCAVADEIRA - HORISTA (ENCARGOS COMPLEMENTARES - COLETADO CAIXA)	Material	H	1,0000000	0,86	0,86
				MO sem LS =>		14,72	LS =>	12,32
				Valor do BDI =>		10,04	MO com LS =>	
								27,04
								44,88

Composição	Código	Banco	Descrição	Tipo	Und	Quant.	Valor Unit	Total
Composição	90455	SINAPI	PASSANTE TIPO TUBO COM DIÂMETRO DE 100 MM, FIXADO EM LAJE, PARA PASSAGEM DE TUBULAÇÕES COM NO MÁXIMO 75 MM DE DIÂMETRO. AF_09/2023	INHI - INSTALAÇÕES HIDROSANITÁRIAS	UN	1,0000000	7,78	7,78
Composição Auxiliar	88248	SINAPI	AUXILIAR DE ENCANADOR OU BOMBEIRO HIDRÁULICO COM ENCARGOS COMPLEMENTARES	SEDI - SERVIÇOS DIVERSOS	H	0,0389000	21,62	0,84
Composição Auxiliar	88267	SINAPI	ENCANADOR OU BOMBEIRO HIDRÁULICO COM ENCARGOS COMPLEMENTARES	SEDI - SERVIÇOS DIVERSOS	H	0,1556000	24,81	3,86
Insumo	00009836	SINAPI	TUBO PVC SERIE NORMAL, DN 100 MM, PARA ESGOTO PREDIAL (NBR 5688)	Material	M	0,1500000	15,04	2,25
Insumo	00040304	SINAPI	PREGO DE ACO POLIDO COM CABECA DUPLA 17 X 27 (2 1/2 X 11)	Material	KG	0,0214000	24,48	0,52
Insumo	00043132	SINAPI	ARAME RECOZIDO 16 BWG, D = 1,65 MM (0,016 KG/M) OU 18 BWG, D = 1,25 MM (0,01 KG/M)	Material	KG	0,0100000	31,50	0,31
				MO sem LS =>		1,67	LS =>	1,40
				Valor do BDI =>		2,24	MO com LS =>	
								3,07
								10,02

Composição	Código	Banco	Descrição	Tipo	Und	Quant.	Valor Unit	Total
Composição	90453	SINAPI	PASSANTE TIPO TUBO COM DIÂMETRO DE 40 MM, FIXADO EM LAJE, PARA PASSAGEM DE TUBULAÇÕES COM NO MÁXIMO 32 MM DE DIÂMETRO. AF_09/2023	INHI - INSTALAÇÕES HIDROSANITÁRIAS	UN	1,0000000	3,89	3,89
Composição Auxiliar	88248	SINAPI	AUXILIAR DE ENCANADOR OU BOMBEIRO HIDRÁULICO COM ENCARGOS COMPLEMENTARES	SEDI - SERVIÇOS DIVERSOS	H	0,0176000	21,62	0,38



ESTADO DO AMAZONAS
PREFEITURA MUNICIPAL DE SÃO SEBASTIÃO DO UATUMÃ

Composições Analíticas com Preço Unitário
PROJETO: REFORMA DA UNIDADE BÁSICA DE SAÚDE DALILA MONTEIRO

Bancos
SINAPI AM - 04/2024

B.D.I.
28,82%

COMPOSIÇÕES DE CUSTOS UNITÁRIOS

Composição Auxiliar	88267	SINAPI	ENCANADOR OU BOMBEIRO HIDRÁULICO COM ENCARGOS COMPLEMENTARES	SEDI - SERVIÇOS DIVERSOS	H	0,0702000	24,81	1,74		
Insumo	00009835	SINAPI	TUBO PVC SERIE NORMAL, DN 40 MM, PARA ESGOTO PREDIAL (NBR 5688)	Material	M	0,1500000	6,57	0,98		
Insumo	00040304	SINAPI	PREGO DE AÇO POLIDO COM CABECA DUPLA 17 X 27 (2 1/2 X 11)	Material	KG	0,0214000	24,48	0,52		
Insumo	00043132	SINAPI	ARAME RECOZIDO 16 BWG, D = 1,65 MM (0,016 KG/M) OU 18 BWG, D = 1,25 MM (0,01 KG/M)	Material	KG	0,0088000	31,50	0,27		
				MO sem LS =>		0,75	LS =>	0,63	MO com LS =>	1,38
				Valor do BDI =>		1,12			Valor com BDI =>	5,01

Composição	Código	Banco	Descrição	Tipo	Und	Quant.	Valor Unit	Total		
Composição	88309	SINAPI	PEDREIRO COM ENCARGOS COMPLEMENTARES	SEDI - SERVIÇOS DIVERSOS	H	1,0000000	25,56	25,56		
Composição Auxiliar	95371	SINAPI	CURSO DE CAPACITAÇÃO PARA PEDREIRO (ENCARGOS COMPLEMENTARES) - HORISTA	SEDI - SERVIÇOS DIVERSOS	H	1,0000000	0,39	0,39		
Insumo	00004750	SINAPI	PEDREIRO (HORISTA)	Mão de Obra	H	1,0000000	16,18	16,18		
Insumo	00037370	SINAPI	ALIMENTACAO - HORISTA (COLETADO CAIXA - ENCARGOS COMPLEMENTARES)	Material	H	1,0000000	4,32	4,32		
Insumo	00037371	SINAPI	TRANSPORTE - HORISTA (COLETADO CAIXA - ENCARGOS COMPLEMENTARES)	Material	H	1,0000000	1,23	1,23		
Insumo	00037372	SINAPI	EXAMES - HORISTA (COLETADO CAIXA - ENCARGOS COMPLEMENTARES)	Material	H	1,0000000	1,34	1,34		
Insumo	00037373	SINAPI	SEGURO - HORISTA (COLETADO CAIXA - ENCARGOS COMPLEMENTARES)	Material	H	1,0000000	0,04	0,04		
Insumo	00043465	SINAPI	FERRAMENTAS - FAMILIA PEDREIRO - HORISTA (ENCARGOS COMPLEMENTARES - COLETADO CAIXA)	Material	H	1,0000000	0,82	0,82		
Insumo	00043489	SINAPI	EPI - FAMILIA PEDREIRO - HORISTA (ENCARGOS COMPLEMENTARES - COLETADO CAIXA)	Material	H	1,0000000	1,24	1,24		
				MO sem LS =>		9,02	LS =>	7,55	MO com LS =>	16,57
				Valor do BDI =>		7,36			Valor com BDI =>	32,92

Composição	Código	Banco	Descrição	Tipo	Und	Quant.	Valor Unit	Total		
Composição	88310	SINAPI	PINTOR COM ENCARGOS COMPLEMENTARES	SEDI - SERVIÇOS DIVERSOS	H	1,0000000	27,08	27,08		
Composição Auxiliar	95372	SINAPI	CURSO DE CAPACITAÇÃO PARA PINTOR (ENCARGOS COMPLEMENTARES) - HORISTA	SEDI - SERVIÇOS DIVERSOS	H	1,0000000	0,27	0,27		
Insumo	00004783	SINAPI	PINTOR (HORISTA)	Mão de Obra	H	1,0000000	16,18	16,18		
Insumo	00037370	SINAPI	ALIMENTACAO - HORISTA (COLETADO CAIXA - ENCARGOS COMPLEMENTARES)	Material	H	1,0000000	4,32	4,32		
Insumo	00037371	SINAPI	TRANSPORTE - HORISTA (COLETADO CAIXA - ENCARGOS COMPLEMENTARES)	Material	H	1,0000000	1,23	1,23		
Insumo	00037372	SINAPI	EXAMES - HORISTA (COLETADO CAIXA - ENCARGOS COMPLEMENTARES)	Material	H	1,0000000	1,34	1,34		
Insumo	00037373	SINAPI	SEGURO - HORISTA (COLETADO CAIXA - ENCARGOS COMPLEMENTARES)	Material	H	1,0000000	0,04	0,04		
Insumo	00043466	SINAPI	FERRAMENTAS - FAMILIA PINTOR - HORISTA (ENCARGOS COMPLEMENTARES - COLETADO CAIXA)	Material	H	1,0000000	1,97	1,97		
Insumo	00043490	SINAPI	EPI - FAMILIA PINTOR - HORISTA (ENCARGOS COMPLEMENTARES - COLETADO CAIXA)	Material	H	1,0000000	1,73	1,73		
				MO sem LS =>		8,95	LS =>	7,50	MO com LS =>	16,45
				Valor do BDI =>		7,80			Valor com BDI =>	34,88

Composição	Código	Banco	Descrição	Tipo	Und	Quant.	Valor Unit	Total		
Composição	102234	SINAPI	PINTURA IMUNIZANTE PARA MADEIRA, 2 DEMÃOS. AF_01/2021	PINT - PINTURAS	m²	1,0000000	22,34	22,34		
Composição Auxiliar	88310	SINAPI	PINTOR COM ENCARGOS COMPLEMENTARES	SEDI - SERVIÇOS DIVERSOS	H	0,4529000	27,08	12,26		
Insumo	00007340	SINAPI	IMUNIZANTE PARA MADEIRA, INCOLOR	Material	L	0,3257000	30,96	10,08		
				MO sem LS =>		4,05	LS =>	3,40	MO com LS =>	7,45
				Valor do BDI =>		6,43			Valor com BDI =>	28,77
Composição	95277	SINAPI	POLIDORA DE PISO (POLITRIZ), PESO DE 100KG, DIÂMETRO 450 MM, MOTOR ELÉTRICO, POTÊNCIA 4 HP - CHI DIURNO. AF_05/2023	CHOR - CUSTOS HORÁRIOS DE MÁQUINAS E EQUIPAMENTOS	CHI	1,0000000	0,50	0,50		
Composição Auxiliar	95272	SINAPI	POLIDORA DE PISO (POLITRIZ), PESO DE 100KG, DIÂMETRO 450 MM, MOTOR ELÉTRICO, POTÊNCIA 4 HP - DEPRECIAÇÃO. AF_05/2023	CHOR - CUSTOS HORÁRIOS DE MÁQUINAS E EQUIPAMENTOS	H	1,0000000	0,40	0,40		
Composição Auxiliar	95273	SINAPI	POLIDORA DE PISO (POLITRIZ), PESO DE 100KG, DIÂMETRO 450 MM, MOTOR ELÉTRICO, POTÊNCIA 4 HP - JUROS. AF_05/2023	CHOR - CUSTOS HORÁRIOS DE MÁQUINAS E EQUIPAMENTOS	H	1,0000000	0,10	0,10		
				MO sem LS =>		0,00	LS =>	0,00	MO com LS =>	0,00
				Valor do BDI =>		0,14			Valor com BDI =>	0,64

Composição	Código	Banco	Descrição	Tipo	Und	Quant.	Valor Unit	Total		
Composição	95276	SINAPI	POLIDORA DE PISO (POLITRIZ), PESO DE 100KG, DIÂMETRO 450 MM, MOTOR ELÉTRICO, POTÊNCIA 4 HP - CHP DIURNO. AF_05/2023	CHOR - CUSTOS HORÁRIOS DE MÁQUINAS E EQUIPAMENTOS	CHP	1,0000000	3,31	3,31		
Composição Auxiliar	95272	SINAPI	POLIDORA DE PISO (POLITRIZ), PESO DE 100KG, DIÂMETRO 450 MM, MOTOR ELÉTRICO, POTÊNCIA 4 HP - DEPRECIAÇÃO. AF_05/2023	CHOR - CUSTOS HORÁRIOS DE MÁQUINAS E EQUIPAMENTOS	H	1,0000000	0,40	0,40		
Composição Auxiliar	95273	SINAPI	POLIDORA DE PISO (POLITRIZ), PESO DE 100KG, DIÂMETRO 450 MM, MOTOR ELÉTRICO, POTÊNCIA 4 HP - JUROS. AF_05/2023	CHOR - CUSTOS HORÁRIOS DE MÁQUINAS E EQUIPAMENTOS	H	1,0000000	0,10	0,10		
Composição Auxiliar	95274	SINAPI	POLIDORA DE PISO (POLITRIZ), PESO DE 100KG, DIÂMETRO 450 MM, MOTOR ELÉTRICO, POTÊNCIA 4 HP - MANUTENÇÃO. AF_05/2023	CHOR - CUSTOS HORÁRIOS DE MÁQUINAS E EQUIPAMENTOS	H	1,0000000	0,33	0,33		
Composição Auxiliar	95275	SINAPI	POLIDORA DE PISO (POLITRIZ), PESO DE 100KG, DIÂMETRO 450 MM, MOTOR ELÉTRICO, POTÊNCIA 4 HP - MATERIAIS NA OPERAÇÃO. AF_05/2023	CHOR - CUSTOS HORÁRIOS DE MÁQUINAS E EQUIPAMENTOS	H	1,0000000	2,48	2,48		
				MO sem LS =>		0,00	LS =>	0,00	MO com LS =>	0,00
				Valor do BDI =>		0,95			Valor com BDI =>	4,26

Composição	Código	Banco	Descrição	Tipo	Und	Quant.	Valor Unit	Total		
Composição	95272	SINAPI	POLIDORA DE PISO (POLITRIZ), PESO DE 100KG, DIÂMETRO 450 MM, MOTOR ELÉTRICO, POTÊNCIA 4 HP - DEPRECIAÇÃO. AF_05/2023	CHOR - CUSTOS HORÁRIOS DE MÁQUINAS E EQUIPAMENTOS	H	1,0000000	0,40	0,40		
Insumo	00013954	SINAPI	POLIDORA DE PISO (POLITRIZ) ELETRICA, MOTOR MONOFASICO DE 4 HP, PESO DE 100 KG, DIAMETRO DO TRABALHO DE 450 MM	Equipamento	UN	0,0000600	6.769,68	0,40		
				MO sem LS =>		0,00	LS =>	0,00	MO com LS =>	0,00
				Valor do BDI =>		0,11			Valor com BDI =>	0,51

Composição	Código	Banco	Descrição	Tipo	Und	Quant.	Valor Unit	Total		
Composição	95273	SINAPI	POLIDORA DE PISO (POLITRIZ), PESO DE 100KG, DIÂMETRO 450 MM, MOTOR ELÉTRICO, POTÊNCIA 4 HP - JUROS. AF_05/2023	CHOR - CUSTOS HORÁRIOS DE MÁQUINAS E EQUIPAMENTOS	H	1,0000000	0,10	0,10		
Insumo	00013954	SINAPI	POLIDORA DE PISO (POLITRIZ) ELETRICA, MOTOR MONOFASICO DE 4 HP, PESO DE 100 KG, DIAMETRO DO TRABALHO DE 450 MM	Equipamento	UN	0,0000148	6.769,68	0,10		
				MO sem LS =>		0,00	LS =>	0,00	MO com LS =>	0,00
				Valor do BDI =>		0,02			Valor com BDI =>	0,12

Composição	Código	Banco	Descrição	Tipo	Und	Quant.	Valor Unit	Total
Composição	95274	SINAPI	POLIDORA DE PISO (POLITRIZ), PESO DE 100KG, DIÂMETRO 450 MM, MOTOR ELÉTRICO, POTÊNCIA 4 HP - MANUTENÇÃO. AF_05/2023	CHOR - CUSTOS HORÁRIOS DE MÁQUINAS E EQUIPAMENTOS	H	1,0000000	0,33	0,33



ESTADO DO AMAZONAS
PREFEITURA MUNICIPAL DE SÃO SEBASTIÃO DO UATUMÃ

Composições Analíticas com Preço Unitário
PROJETO: REFORMA DA UNIDADE BÁSICA DE SAÚDE DALILA MONTEIRO

Bancos
SINAPI AM - 04/2024

B.D.I.
28,82%

COMPOSIÇÕES DE CUSTOS UNITÁRIOS

Composição	Código	Banco	Descrição	Tipo	Und	Quant.	Valor Unit	Total		
	88316	SINAPI	SERVENTE COM ENCARGOS COMPLEMENTARES	SEDI - SERVIÇOS DIVERSOS	H	1,0000000	21,12	21,12		
Composição	95378	SINAPI	CURSO DE CAPACITAÇÃO PARA SERVENTE (ENCARGOS COMPLEMENTARES) - HORISTA	SEDI - SERVIÇOS DIVERSOS	H	1,0000000	0,29	0,29		
Auxiliar										
Insumo	00006111	SINAPI	SERVENTE DE OBRAS (HORISTA)	Mão de Obra	H	1,0000000	11,96	11,96		
Insumo	00037370	SINAPI	ALIMENTAÇÃO - HORISTA (COLETADO CAIXA - ENCARGOS COMPLEMENTARES)	Material	H	1,0000000	4,32	4,32		
Insumo	00037371	SINAPI	TRANSPORTE - HORISTA (COLETADO CAIXA - ENCARGOS COMPLEMENTARES)	Material	H	1,0000000	1,23	1,23		
Insumo	00037372	SINAPI	EXAMES - HORISTA (COLETADO CAIXA - ENCARGOS COMPLEMENTARES)	Material	H	1,0000000	1,34	1,34		
Insumo	00037373	SINAPI	SEGURO - HORISTA (COLETADO CAIXA - ENCARGOS COMPLEMENTARES)	Material	H	1,0000000	0,04	0,04		
Insumo	00043467	SINAPI	FERRAMENTAS - FAMÍLIA SERVENTE - HORISTA (ENCARGOS COMPLEMENTARES - COLETADO CAIXA)	Material	H	1,0000000	0,61	0,61		
Insumo	00043491	SINAPI	EPI - FAMÍLIA SERVENTE - HORISTA (ENCARGOS COMPLEMENTARES - COLETADO CAIXA)	Material	H	1,0000000	1,33	1,33		
				MO sem LS =>		6,67	LS =>	5,58	MO com LS =>	12,25
				Valor do BDI =>		6,08			Valor com BDI =>	27,20

Composição	Código	Banco	Descrição	Tipo	Und	Quant.	Valor Unit	Total		
	86883	SINAPI	SIFÃO DO TIPO FLEXÍVEL EM PVC 1 X 1/2 - FORNECIMENTO E INSTALAÇÃO. AF_01/2020	INHI - INSTALAÇÕES HIDROSANITÁRIAS	UN	1,0000000	13,92	13,92		
Composição	88267	SINAPI	ENCANADOR OU BOMBEIRO HIDRÁULICO COM ENCARGOS COMPLEMENTARES	SEDI - SERVIÇOS DIVERSOS	H	0,0845000	24,81	2,09		
Auxiliar										
Composição	88316	SINAPI	SERVENTE COM ENCARGOS COMPLEMENTARES	SEDI - SERVIÇOS DIVERSOS	H	0,0266000	21,12	0,56		
Auxiliar										
Insumo	00003146	SINAPI	FITA VEDA ROSCA EM ROLOS DE 18 MM X 10 M (L X C)	Material	UN	0,0332000	2,15	0,07		
Insumo	00044945	SINAPI	SIFAO / TUBO SINFONADO EXTENSIVEL/SANFONADO, UNIVERSAL/ SIMPLES, ENTRE *50 A 70* CM, DE PLASTICO BRANCO	Material	UN	1,0000000	11,20	11,20		
				MO sem LS =>		0,93	LS =>	0,78	MO com LS =>	1,71
				Valor do BDI =>		4,01			Valor com BDI =>	17,93

Composição	Código	Banco	Descrição	Tipo	Und	Quant.	Valor Unit	Total		
	91946	SINAPI	SUPOTE PARAFUSADO COM PLACA DE ENCAIXE 4" X 2" MÉDIO (1,30 M DO PISO) PARA PONTO ELÉTRICO - FORNECIMENTO E INSTALAÇÃO. AF_03/2023	INEL - INSTALAÇÃO ELÉTRICA/ELETRIFICAÇÃO E ILUMINAÇÃO EXTERNA	UN	1,0000000	12,41	12,41		
Composição	88247	SINAPI	AUXILIAR DE ELETRICISTA COM ENCARGOS COMPLEMENTARES	SEDI - SERVIÇOS DIVERSOS	H	0,1280000	22,59	2,89		
Auxiliar										
Composição	88264	SINAPI	ELETRICISTA COM ENCARGOS COMPLEMENTARES	SEDI - SERVIÇOS DIVERSOS	H	0,1280000	36,48	4,66		
Auxiliar										
Insumo	00038094	SINAPI	ESPELHO / PLACA DE 3 POSTOS 4" X 2", PARA INSTALACAO DE TOMADAS E INTERRUPTORES	Material	UN	1,0000000	3,20	3,20		
Insumo	00038099	SINAPI	SUPOTE DE FIXACAO PARA ESPELHO / PLACA 4" X 2", PARA 3 MODULOS, PARA INSTALACAO DE TOMADAS E INTERRUPTORES (SOMENTE SUPOTE)	Material	UN	1,0000000	1,66	1,66		
				MO sem LS =>		2,86	LS =>	2,40	MO com LS =>	5,26
				Valor do BDI =>		3,57			Valor com BDI =>	15,98

Composição	Código	Banco	Descrição	Tipo	Und	Quant.	Valor Unit	Total		
	89395	SINAPI	TE, PVC, SOLDÁVEL, DN 25MM, INSTALADO EM RAMAL OU SUB-RAMAL DE ÁGUA - FORNECIMENTO E INSTALAÇÃO. AF_06/2022	INHI - INSTALAÇÕES HIDROSANITÁRIAS	UN	1,0000000	12,45	12,45		
Composição	88248	SINAPI	AUXILIAR DE ENCANADOR OU BOMBEIRO HIDRÁULICO COM ENCARGOS COMPLEMENTARES	SEDI - SERVIÇOS DIVERSOS	H	0,2026000	21,62	4,38		
Auxiliar										
Composição	88267	SINAPI	ENCANADOR OU BOMBEIRO HIDRÁULICO COM ENCARGOS COMPLEMENTARES	SEDI - SERVIÇOS DIVERSOS	H	0,2026000	24,81	5,02		
Auxiliar										
Insumo	00000122	SINAPI	ADESIVO PLASTICO PARA PVC, FRASCO COM *850* GR	Material	UN	0,0106000	61,40	0,65		
Insumo	00007139	SINAPI	TE SOLDÁVEL, PVC, 90 GRAUS, 25 MM, PARA AGUA FRIA PREDIAL (NBR 5648)	Material	UN	1,0000000	1,47	1,47		
Insumo	00020083	SINAPI	SOLUCAO PREPARADORA / LIMPADORA PARA PVC, FRASCO COM 1000 CM3	Material	UN	0,0120000	69,56	0,83		
Insumo	00038383	SINAPI	LIXA D'AGUA EM FOLHA, GRAO 100	Material	UN	0,0507000	2,15	0,10		
				MO sem LS =>		3,28	LS =>	2,75	MO com LS =>	6,03
				Valor do BDI =>		3,58			Valor com BDI =>	16,03

Composição	Código	Banco	Descrição	Tipo	Und	Quant.	Valor Unit	Total		
	88323	SINAPI	TELHADISTA COM ENCARGOS COMPLEMENTARES	SEDI - SERVIÇOS DIVERSOS	H	1,0000000	25,03	25,03		
Composição	95385	SINAPI	CURSO DE CAPACITAÇÃO PARA TELHADISTA (ENCARGOS COMPLEMENTARES) - HORISTA	SEDI - SERVIÇOS DIVERSOS	H	1,0000000	0,21	0,21		
Auxiliar										
Insumo	00012869	SINAPI	TELHADADOR (HORISTA)	Mão de Obra	H	1,0000000	15,97	15,97		
Insumo	00037370	SINAPI	ALIMENTAÇÃO - HORISTA (COLETADO CAIXA - ENCARGOS COMPLEMENTARES)	Material	H	1,0000000	4,32	4,32		
Insumo	00037371	SINAPI	TRANSPORTE - HORISTA (COLETADO CAIXA - ENCARGOS COMPLEMENTARES)	Material	H	1,0000000	1,23	1,23		
Insumo	00037372	SINAPI	EXAMES - HORISTA (COLETADO CAIXA - ENCARGOS COMPLEMENTARES)	Material	H	1,0000000	1,34	1,34		
Insumo	00037373	SINAPI	SEGURO - HORISTA (COLETADO CAIXA - ENCARGOS COMPLEMENTARES)	Material	H	1,0000000	0,04	0,04		
Insumo	00043459	SINAPI	FERRAMENTAS - FAMÍLIA CARPINEIRO DE FORMAS - HORISTA (ENCARGOS COMPLEMENTARES - COLETADO CAIXA)	Material	H	1,0000000	0,49	0,49		
Insumo	00043483	SINAPI	EPI - FAMÍLIA CARPINEIRO DE FORMAS - HORISTA (ENCARGOS COMPLEMENTARES - COLETADO CAIXA)	Material	H	1,0000000	1,43	1,43		
				MO sem LS =>		8,81	LS =>	7,37	MO com LS =>	16,18
				Valor do BDI =>		7,21			Valor com BDI =>	32,24

Composição	Código	Banco	Descrição	Tipo	Und	Quant.	Valor Unit	Total		
	91991	SINAPI	TOMADA ALTA DE EMBUTIR (1 MÓDULO), 2P+T 20 A, SEM SUPOTE E SEM PLACA - FORNECIMENTO E INSTALAÇÃO. AF_03/2023	INEL - INSTALAÇÃO ELÉTRICA/ELETRIFICAÇÃO E ILUMINAÇÃO EXTERNA	UN	1,0000000	41,17	41,17		
Composição	88247	SINAPI	AUXILIAR DE ELETRICISTA COM ENCARGOS COMPLEMENTARES	SEDI - SERVIÇOS DIVERSOS	H	0,5110000	22,59	11,54		
Auxiliar										
Composição	88264	SINAPI	ELETRICISTA COM ENCARGOS COMPLEMENTARES	SEDI - SERVIÇOS DIVERSOS	H	0,5110000	36,48	18,64		
Auxiliar										
Insumo	00038102	SINAPI	TOMADA 2P+T 20A, 250V (APENAS MODULO)	Material	UN	1,0000000	10,99	10,99		
				MO sem LS =>		11,43	LS =>	9,57	MO com LS =>	21,00
				Valor do BDI =>		11,86			Valor com BDI =>	53,03

Composição	Código	Banco	Descrição	Tipo	Und	Quant.	Valor Unit	Total		
	91998	SINAPI	TOMADA BAIXA DE EMBUTIR (1 MÓDULO), 2P+T 10 A, SEM SUPOTE E SEM PLACA - FORNECIMENTO E INSTALAÇÃO. AF_03/2023	INEL - INSTALAÇÃO ELÉTRICA/ELETRIFICAÇÃO E ILUMINAÇÃO EXTERNA	UN	1,0000000	22,87	22,87		
Composição	88247	SINAPI	AUXILIAR DE ELETRICISTA COM ENCARGOS COMPLEMENTARES	SEDI - SERVIÇOS DIVERSOS	H	0,2420000	22,59	5,46		
Auxiliar										
Composição	88264	SINAPI	ELETRICISTA COM ENCARGOS COMPLEMENTARES	SEDI - SERVIÇOS DIVERSOS	H	0,2420000	36,48	8,82		
Auxiliar										
Insumo	00038101	SINAPI	TOMADA 2P+T 10A, 250V (APENAS MODULO)	Material	UN	1,0000000	8,59	8,59		
				MO sem LS =>		5,41	LS =>	4,53	MO com LS =>	9,94
				Valor do BDI =>		6,59			Valor com BDI =>	29,46

	Código	Banco	Descrição	Tipo	Und	Quant.	Valor Unit	Total
--	--------	-------	-----------	------	-----	--------	------------	-------



ESTADO DO AMAZONAS
PREFEITURA MUNICIPAL DE SÃO SEBASTIÃO DO UATUMÃ

Composições Analíticas com Preço Unitário
PROJETO: REFORMA DA UNIDADE BÁSICA DE SAÚDE DALILA MONTEIRO

Bancos
SINAPI AM - 04/2024

B.D.I.
28,82%

COMPOSIÇÕES DE CUSTOS UNITÁRIOS

Composição	91994	SINAPI	TOMADA MÉDIA DE EMBUTIR (1 MÓDULO), 2P+T 10 A, SEM SUPORTE E SEM PLACA - FORNECIMENTO E INSTALAÇÃO. AF_03/2023	INEL - INSTALAÇÃO ELÉTRICA/ELETRIFICAÇÃO E ILUMINAÇÃO EXTERNA	UN	1,0000000	27,31	27,31
Composição Auxiliar	88247	SINAPI	AUXILIAR DE ELETRICISTA COM ENCARGOS COMPLEMENTARES	SEDI - SERVIÇOS DIVERSOS	H	0,3170000	22,59	7,16
Composição Auxiliar	88264	SINAPI	ELETRICISTA COM ENCARGOS COMPLEMENTARES	SEDI - SERVIÇOS DIVERSOS	H	0,3170000	36,48	11,56
Insumo	00038101	SINAPI	TOMADA 2P+T 10A, 250V (APENAS MÓDULO)	Material	UN	1,0000000	8,59	8,59
				MO sem LS =>		7,09	5,93	13,02
				Valor do BDI =>		7,87		35,18
Composição	86906	SINAPI	TORNEIRA CROMADA DE MESA, 1/2"OU 3/4"; PARA LAVATÓRIO, PADRÃO POPULAR - FORNECIMENTO E INSTALAÇÃO. AF_01/2020	INHI - INSTALAÇÕES HIDROS SANITÁRIAS	UN	1,0000000	111,95	111,95
Composição Auxiliar	88267	SINAPI	ENCANADOR OU BOMBEIRO HIDRÁULICO COM ENCARGOS COMPLEMENTARES	SEDI - SERVIÇOS DIVERSOS	H	0,0960000	24,81	2,38
Composição Auxiliar	88316	SINAPI	SERVENTE COM ENCARGOS COMPLEMENTARES	SEDI - SERVIÇOS DIVERSOS	H	0,0303000	21,12	0,63
Insumo	00003146	SINAPI	FITA VEDA ROSCA EM ROLOS DE 18 MM X 10 M (L X C)	Material	UN	0,0210000	2,15	0,04
Insumo	00013415	SINAPI	TORNEIRA DE MESA/BANCADA, PARA LAVATORIO, FIXA, METALICA CROMADA, PADRAO POPULAR, 1/2 " OU 3/4 " (REF 1193)	Material	UN	1,0000000	108,90	108,90
				MO sem LS =>		1,06	0,89	1,95
				Valor do BDI =>		32,26		144,21
Composição	92580	SINAPI	TRAMA DE AÇO COMPOSTA POR TERÇAS PARA TELHADOS DE ATÉ 2 ÁGUAS PARA TELHA ONDULADA DE FIBROCIMENTO, METÁLICA, PLÁSTICA OU TERMOACÚSTICA, INCLUSO TRANSPORTE VERTICAL. AF_07/2019	COBE - COBERTURA	m²	1,0000000	47,03	47,03
Composição Auxiliar	88278	SINAPI	MONTADOR DE ESTRUTURA METÁLICA COM ENCARGOS COMPLEMENTARES	SEDI - SERVIÇOS DIVERSOS	H	0,2130000	25,12	5,35
Composição Auxiliar	88316	SINAPI	SERVENTE COM ENCARGOS COMPLEMENTARES	SEDI - SERVIÇOS DIVERSOS	H	0,1060000	21,12	2,23
Composição Auxiliar	93281	SINAPI	GUINCHO ELÉTRICO DE COLLUNA, CAPACIDADE 400 KG, COM MOTO FREIO, MOTOR TRIFÁSICO DE 1,25 CV - CHP DIURNO. AF_03/2016	CHOR - CUSTOS HORÁRIOS DE MÁQUINAS E EQUIPAMENTOS	CHP	0,0068000	36,02	0,24
Composição Auxiliar	93282	SINAPI	GUINCHO ELÉTRICO DE COLLUNA, CAPACIDADE 400 KG, COM MOTO FREIO, MOTOR TRIFÁSICO DE 1,25 CV - CHI DIURNO. AF_03/2016	CHOR - CUSTOS HORÁRIOS DE MÁQUINAS E EQUIPAMENTOS	CHI	0,0094000	34,99	0,32
Insumo	00040549	SINAPI	PARAFUSO, COMUM, ASTM A307, SEXTAVADO, DIAMETRO 1/2" (12,7 MM), COMPRIMENTO 1" (25,4 MM)	Material	CENTO	0,0070000	196,20	1,37
Insumo	00043083	SINAPI	PERFIL "U" ENRIJECIDO, EM CHAPA DOBRADA DE AÇO LAMINADO, E = 3,75 MM, H = 200 MM, L = 75 MM (9,94 KG/M)	Material	KG	4,3330000	8,66	37,52
				MO sem LS =>		2,94	2,46	5,40
				Valor do BDI =>		13,55		60,58
Composição	89714	SINAPI	TUBO PVC, SERIE NORMAL, ESGOTO PREDIAL, DN 100 MM, FORNECIDO E INSTALADO EM RAMAL DE DESCARGA OU RAMAL DE ESGOTO SANITÁRIO. AF_08/2022	INHI - INSTALAÇÕES HIDROS SANITÁRIAS	M	1,0000000	36,53	36,53
Composição Auxiliar	88248	SINAPI	AUXILIAR DE ENCANADOR OU BOMBEIRO HIDRÁULICO COM ENCARGOS COMPLEMENTARES	SEDI - SERVIÇOS DIVERSOS	H	0,4444000	21,62	9,60
Composição Auxiliar	88267	SINAPI	ENCANADOR OU BOMBEIRO HIDRÁULICO COM ENCARGOS COMPLEMENTARES	SEDI - SERVIÇOS DIVERSOS	H	0,4444000	24,81	11,02
Insumo	00009836	SINAPI	TUBO PVC SERIE NORMAL, DN 100 MM, PARA ESGOTO PREDIAL (NBR 5688)	Material	M	1,0549000	15,04	15,86
Insumo	00038383	SINAPI	LIXA D'ÁGUA EM FOLHA, GRAO 100	Material	UN	0,0247000	2,15	0,05
				MO sem LS =>		7,21	6,03	13,24
				Valor do BDI =>		10,52		47,05
Composição	89711	SINAPI	TUBO PVC, SERIE NORMAL, ESGOTO PREDIAL, DN 40 MM, FORNECIDO E INSTALADO EM RAMAL DE DESCARGA OU RAMAL DE ESGOTO SANITÁRIO. AF_08/2022	INHI - INSTALAÇÕES HIDROS SANITÁRIAS	M	1,0000000	20,55	20,55
Composição Auxiliar	88248	SINAPI	AUXILIAR DE ENCANADOR OU BOMBEIRO HIDRÁULICO COM ENCARGOS COMPLEMENTARES	SEDI - SERVIÇOS DIVERSOS	H	0,2930000	21,62	6,33
Composição Auxiliar	88267	SINAPI	ENCANADOR OU BOMBEIRO HIDRÁULICO COM ENCARGOS COMPLEMENTARES	SEDI - SERVIÇOS DIVERSOS	H	0,2930000	24,81	7,26
Insumo	00009835	SINAPI	TUBO PVC SERIE NORMAL, DN 40 MM, PARA ESGOTO PREDIAL (NBR 5688)	Material	M	1,0549000	6,57	6,93
Insumo	00038383	SINAPI	LIXA D'ÁGUA EM FOLHA, GRAO 100	Material	UN	0,0163000	2,15	0,03
				MO sem LS =>		4,75	3,98	8,73
				Valor do BDI =>		5,92		26,47
Composição	89712	SINAPI	TUBO PVC, SERIE NORMAL, ESGOTO PREDIAL, DN 50 MM, FORNECIDO E INSTALADO EM RAMAL DE DESCARGA OU RAMAL DE ESGOTO SANITÁRIO. AF_08/2022	INHI - INSTALAÇÕES HIDROS SANITÁRIAS	M	1,0000000	26,23	26,23
Composição Auxiliar	88248	SINAPI	AUXILIAR DE ENCANADOR OU BOMBEIRO HIDRÁULICO COM ENCARGOS COMPLEMENTARES	SEDI - SERVIÇOS DIVERSOS	H	0,3182000	21,62	6,87
Composição Auxiliar	88267	SINAPI	ENCANADOR OU BOMBEIRO HIDRÁULICO COM ENCARGOS COMPLEMENTARES	SEDI - SERVIÇOS DIVERSOS	H	0,3182000	24,81	7,89
Insumo	00009838	SINAPI	TUBO PVC SERIE NORMAL, DN 50 MM, PARA ESGOTO PREDIAL (NBR 5688)	Material	M	1,0549000	10,85	11,44
Insumo	00038383	SINAPI	LIXA D'ÁGUA EM FOLHA, GRAO 100	Material	UN	0,0177000	2,15	0,03
				MO sem LS =>		5,16	4,32	9,48
				Valor do BDI =>		7,55		33,78
Composição	89356	SINAPI	TUBO PVC, SOLDÁVEL, DN 25MM, INSTALADO EM RAMAL OU SUB-RAMAL DE ÁGUA - FORNECIMENTO E INSTALAÇÃO. AF_06/2022	INHI - INSTALAÇÕES HIDROS SANITÁRIAS	M	1,0000000	23,15	23,15
Composição Auxiliar	88248	SINAPI	AUXILIAR DE ENCANADOR OU BOMBEIRO HIDRÁULICO COM ENCARGOS COMPLEMENTARES	SEDI - SERVIÇOS DIVERSOS	H	0,3800000	21,62	8,21
Composição Auxiliar	88267	SINAPI	ENCANADOR OU BOMBEIRO HIDRÁULICO COM ENCARGOS COMPLEMENTARES	SEDI - SERVIÇOS DIVERSOS	H	0,3800000	24,81	9,42
Insumo	00009868	SINAPI	TUBO PVC, SOLDÁVEL, DE 25 MM, ÁGUA FRIA (NBR-5648)	Material	M	1,0493000	5,08	5,33
Insumo	00038383	SINAPI	LIXA D'ÁGUA EM FOLHA, GRAO 100	Material	UN	0,0886000	2,15	0,19
				MO sem LS =>		6,17	5,16	11,33
				Valor do BDI =>		6,67		29,82
Composição	95471	SINAPI	VASO SANITARIO SIFONADO CONVENCIONAL PARA PCD SEM FURO FRONTAL COM LOUÇA BRANCA SEM ASSENTO - FORNECIMENTO E INSTALAÇÃO. AF_01/2020	INHI - INSTALAÇÕES HIDROS SANITÁRIAS	UN	1,0000000	748,91	748,91
Composição Auxiliar	88267	SINAPI	ENCANADOR OU BOMBEIRO HIDRÁULICO COM ENCARGOS COMPLEMENTARES	SEDI - SERVIÇOS DIVERSOS	H	1,1540000	24,81	28,63
Composição Auxiliar	88316	SINAPI	SERVENTE COM ENCARGOS COMPLEMENTARES	SEDI - SERVIÇOS DIVERSOS	H	0,5565000	21,12	11,75



ESTADO DO AMAZONAS
PREFEITURA MUNICIPAL DE SÃO SEBASTIÃO DO UATUMÃ

Composições Analíticas com Preço Unitário

Bancos

B.D.I.

PROJETO: REFORMA DA UNIDADE BÁSICA DE SAÚDE DALILA MONTEIRO

SINAPI AM - 04/2024

28,82%

COMPOSIÇÕES DE CUSTOS UNITÁRIOS

Insumo	00004384	SINAPI	PARAFUSO NIQUELADO COM ACABAMENTO CROMADO PARA FIXAR PEÇA SANITÁRIA, INCLUI PORCA CEGA, ARRUELA E BUCHA DE NYLON TAMANHO S-10	Material	UN	2,0000000	23,79	47,58
Insumo	00006138	SINAPI	ANEL DE VEDACAO, PVC FLEXIVEL, 100 MM, PARA SAIDA DE BACIA / VASO SANITARIO	Material	UN	1,0000000	11,47	11,47
Insumo	00036520	SINAPI	BACIA SANITARIA (VASO) CONVENCIONAL PARA PCD, SEM FURO FRONTAL, DE LOUCA BRANCA (SEM ASSENTO)	Material	UN	1,0000000	636,85	636,85
Insumo	00037329	SINAPI	REJUNTE EPOXI, QUALQUER COR	Material	KG	0,0881000	143,46	12,63

MO sem LS => 14,08 LS => 11,78 MO com LS => 25,86
Valor do BDI => 215,83 Valor com BDI => 964,74

Composição	Código	Banco	Descrição	Tipo	Und	Quant.	Valor Unit	Total
Composição	86888	SINAPI	VASO SANITÁRIO SIFONADO COM CAIXA ACOPLADA LOUÇA BRANCA - FORNECIMENTO E INSTALAÇÃO. AF_01/2020	INHI - INSTALAÇÕES HIDROS SANITÁRIAS	UN	1,0000000	478,63	478,63
Composição Auxiliar	88267	SINAPI	ENCANADOR OU BOMBEIRO HIDRÁULICO COM ENCARGOS COMPLEMENTARES	SEDI - SERVIÇOS DIVERSOS	H	0,7791000	24,81	19,32
Composição Auxiliar	88316	SINAPI	SERVENTE COM ENCARGOS COMPLEMENTARES	SEDI - SERVIÇOS DIVERSOS	H	0,4384000	21,12	9,25
Insumo	00004384	SINAPI	PARAFUSO NIQUELADO COM ACABAMENTO CROMADO PARA FIXAR PEÇA SANITÁRIA, INCLUI PORCA CEGA, ARRUELA E BUCHA DE NYLON TAMANHO S-10	Material	UN	2,0000000	23,79	47,58
Insumo	00006138	SINAPI	ANEL DE VEDACAO, PVC FLEXIVEL, 100 MM, PARA SAIDA DE BACIA / VASO SANITARIO	Material	UN	1,0000000	11,47	11,47
Insumo	0010422	SINAPI	BACIA SANITARIA (VASO) COM CAIXA ACOPLADA, SIFAO APARENTE, DE LOUCA BRANCA (SEM ASSENTO)	Material	UN	1,0000000	378,38	378,38
Insumo	00037329	SINAPI	REJUNTE EPOXI, QUALQUER COR	Material	KG	0,0881000	143,46	12,63

MO sem LS => 9,92 LS => 8,31 MO com LS => 18,23
Valor do BDI => 137,94 Valor com BDI => 616,57

Composição	Código	Banco	Descrição	Tipo	Und	Quant.	Valor Unit	Total
Composição	86879	SINAPI	VÁLVULA EM PLÁSTICO 1" PARA PIA, TANQUE OU LAVATÓRIO, COM OU SEM LADRÃO - FORNECIMENTO E INSTALAÇÃO. AF_01/2020	INHI - INSTALAÇÕES HIDROS SANITÁRIAS	UN	1,0000000	10,52	10,52
Composição Auxiliar	88267	SINAPI	ENCANADOR OU BOMBEIRO HIDRÁULICO COM ENCARGOS COMPLEMENTARES	SEDI - SERVIÇOS DIVERSOS	H	0,1232000	24,81	3,05
Composição Auxiliar	88316	SINAPI	SERVENTE COM ENCARGOS COMPLEMENTARES	SEDI - SERVIÇOS DIVERSOS	H	0,0388000	21,12	0,81
Insumo	00003146	SINAPI	FITA VEDA ROSCA EM ROLOS DE 18 MM X 10 M (L X C)	Material	UN	0,0332000	2,15	0,07
Insumo	00006153	SINAPI	VALVULA EM PLASTICO BRANCO PARA TANQUE OU LAVATORIO 1", SEM UNHO E SEM LADRAO	Material	UN	1,0000000	6,59	6,59

MO sem LS => 1,36 LS => 1,14 MO com LS => 2,50
Valor do BDI => 3,03 Valor com BDI => 13,55

Vanderson Barreto Batista
Engenheiro Civil
CREA 32559/AM
Vanderson Barreto Batista
Engenheiro Civil
CREA 32559/AM
CREA 32559/AM



GOVERNO MUNICIPAL DE
**SÃO SEBASTIÃO
DO UATUMÃ**

**ESTADO DO AMAZONAS
PREFEITURA MUNICIPAL DE SÃO SEBASTIÃO DO UATUMÃ**

**PROJETO: REFORMA DA UNIDADE BÁSICA DE SAÚDE DALILA MONTEIRO
LOCAL: RUA DÉBORA MELO, S/N, PAZ, SÃO SEBASTIÃO DO UATUMÃ/AM
INTERESSADO: PREFEITURA MUNICIPAL DE SÃO SEBASTIÃO DO UATUMÃ**

ORÇAMENTO SINTÉTICO - RESUMIDO

ITEM	DESCRIÇÃO	QUANT.	PREÇO UNIT	PREÇO TOTAL
1	ADMNISTRAÇÃO DA OBRA	1,00	R\$ 33.927,50	R\$ 33.927,50
2	SERVIÇOS PRELIMINARES	1,00	R\$ 9.649,61	R\$ 9.649,61
3	REMOÇÕES E DEMOLIÇÕES	1,00	R\$ 31.237,72	R\$ 31.237,72
4	PISO	1,00	R\$ 105.204,58	R\$ 105.204,58
5	PINTURA	1,00	R\$ 44.258,19	R\$ 44.258,19
6	FORRO	1,00	R\$ 24.829,09	R\$ 24.829,09
7	REVESTIMENTOS	1,00	R\$ 28.656,01	R\$ 28.656,01
8	ESQUADRIAS	1,00	R\$ 59.115,28	R\$ 59.115,28
9	INSTALAÇÕES ELÉTRICAS	1,00	R\$ 14.827,85	R\$ 14.827,85
10	LOUÇAS	1,00	R\$ 8.749,85	R\$ 8.749,85
11	FACHADA	1,00	R\$ 16.346,25	R\$ 16.346,25
12	HIDRAULICA	1,00	R\$ 8.502,14	R\$ 8.502,14
PREÇO TOTAL				R\$ 385.304,07

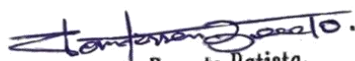
Vanderson Barreto Batista
Engenheiro Civil
CREA 32559 / AM

Vanderson Barreto Batista
Engenheiro Civil
CREA 32559/AM

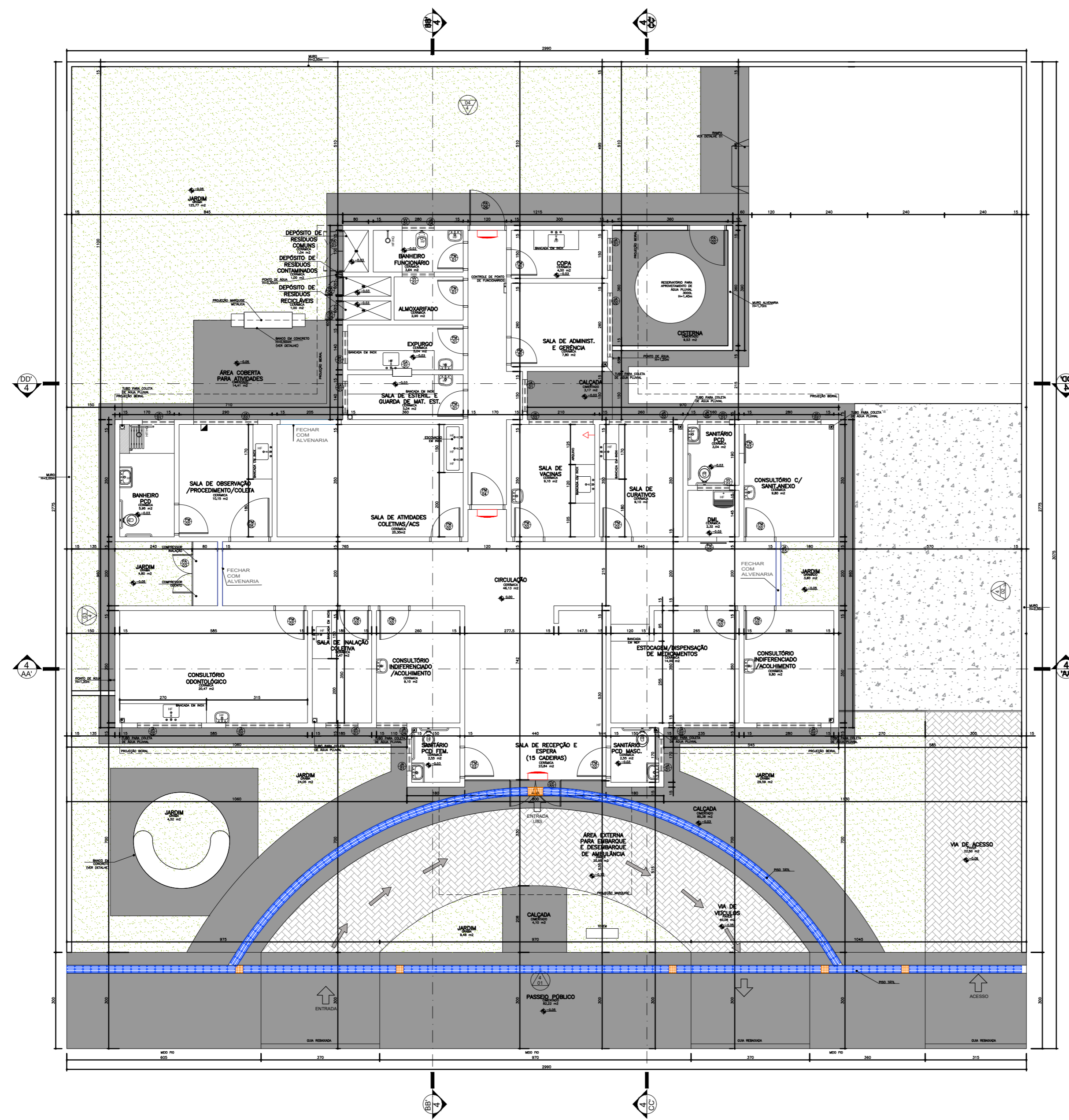

PLANTA BAIXA
SEM ESCALA

QUADRO DE ESQUADRIAS

NOMECLATURA	LARGURA(m)	ALTURA(m)	ÁREA	PEITORIL (m)	TIPO
Pa01	0,80	2,10	1,68 m ²	—	Novo 1 fl.
Pa02	0,80	2,10	1,68 m ²	—	Novo 1 fl.
Pa03	0,80	2,10	1,68 m ²	—	Comer 1 fl.
Pa04	1,00	2,10	2,10 m ²	—	Novo 1 fl.
Pa05	1,20	2,10	2,52 m ²	—	Comer 1 fl.
Pa06	1,20	2,10	2,52 m ²	—	Novo 2 fl.
Pa07	1,10	1,70	1,87 m ²	—	Novo 1 fl.
Pa08	1,20	0,60/0,60	1,20 m ²	—	Novo 2 fl.
Pa09	0,95	2,10	1,99 m ²	—	Novo 1 fl.
Pa10	0,80	1,90	1,52 m ²	—	Novo 1 fl.
Pa11	1,10	2,10	2,31 m ²	—	Novo 1 fl.
Pa12	1,20	2,60	3,12 m ²	—	Novo 2 fl./Tubo
Ca01	4,25	3,00	12,75 m ²	—	Novo 2 fl./Tubo
Ja01	1,00	0,80	0,80 m ²	1,80	Projante
Ja02	2,00	0,80	1,60 m ²	1,80	Projante
Ja03	2,40	2,20	5,28 m ²	0,40	Projante
Ja04	0,80	0,80	0,64 m ²	1,80	Projante
Ja05	1,00	0,40	0,40 m ²	1,80	Projante
Vv01	1,20	0,40	0,48 m ²	2,40	Fio
Ca02	0,60	1,10	0,66 m ²	1,10	Calçada

RESPONSÁVEL TÉCNICO
ENGENHEIRO CIVIL VANDERSON BARRETO BATISTA CREA/AM-32559

OBRA:
REFORMA DA UNIDADE BÁSICA DE SAÚDE DALILA MONTEIRO

CLIENTE:
PREFEITURA MUNICIPAL DE SÃO SEBASTIÃO DO UATUMÃ

PREFEITO MUNICIPAL:
JANDER PAES DE ALMEIDA

TÍTULO:
PLANTA BAIXA

ESCALA:	DATA:	DESENHO:	ÁREA(m ²)	Nº PRANCHA: 01/07
INDICADA	25/04/2024	VANDERSON BARRETO	XXX	

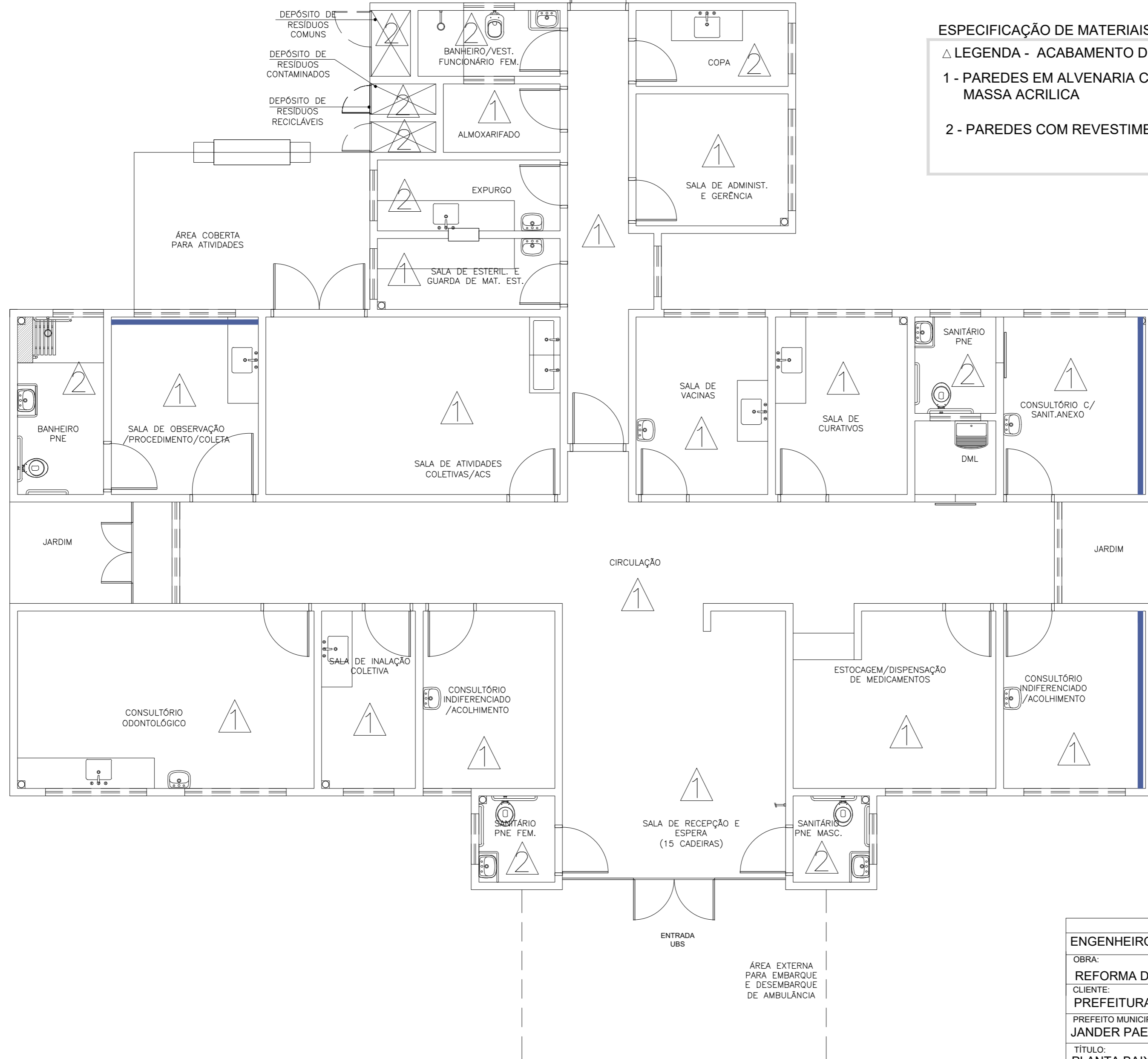

ESPECIFICAÇÃO DE MATERIAIS

△ LEGENDA - ACABAMENTO DE PAREDE

1 - PAREDES EM ALVENARIA COM PINTURA ACRÍLICA SEMI-BRILHO, SOBRE MASSA ACRÍLICA

2 - PAREDES COM REVESTIMENTO CERÂMICO

PLANTA BAIXA- DETALHE ACABAMENTO DE PAREDE
SEM ESCALA

RESPONSÁVEL TÉCNICO				
ENGENHEIRO CIVIL VANDERSON BARRETO BATISTA CREA/AM-32559				
OBRA:				
REFORMA DA UNIDADE BÁSICA DE SAÚDE DALILA MONTEIRO				
CLIENTE:				
PREFEITURA MUNICIPAL DE SÃO SEBASTIÃO DO UATUMÃ				
PREFEITO MUNICIPAL:				
JANDER PAES DE ALMEIDA				
TÍTULO:				
PLANTA BAIXA - DETALHE ACABAMENTO DE PAREDE				
ESCALA:	DATA:	DESENHO:	ÁREA(m²)	Nº PRANCHA: 02/07
INDICADA	25/04/2024	VANDERSON BARRETO	XXX	

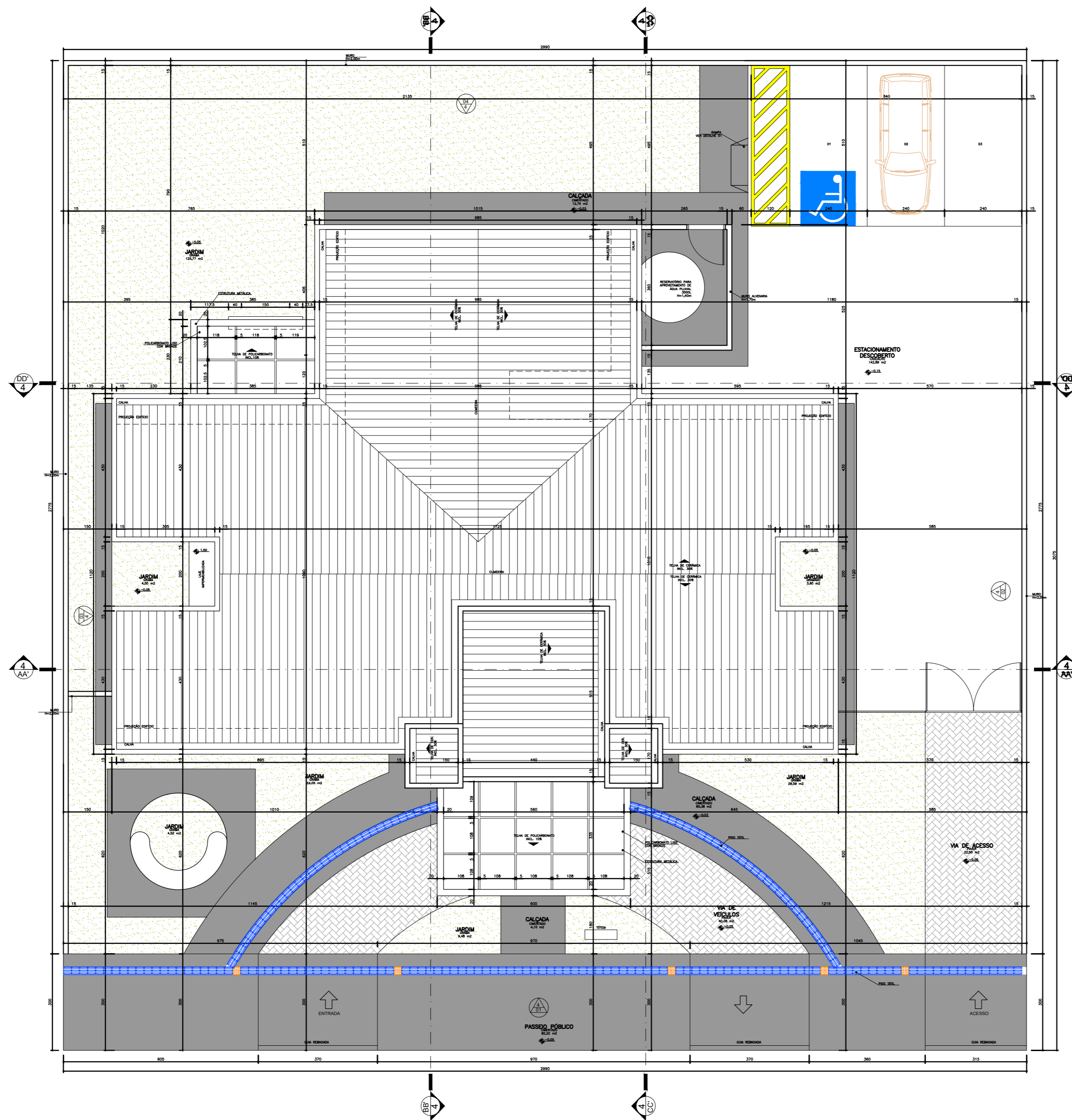

○ COBERTURA
SEM ESCALA

RESPONSÁVEL TÉCNICO				
ENGENHEIRO CIVIL VANDERSON BARRETO BATISTA CREA/AM-32559				
OBRA:				
REFORMA DA UNIDADE BÁSICA DE SAÚDE DALILA MONTEIRO				
CLIENTE:				
PREFEITURA MUNICIPAL DE SÃO SEBASTIÃO DO UATUMÃ				
PREFEITO MUNICIPAL:				
JANDER PAES DE ALMEIDA				
TÍTULO:				
PLANTA DE CORBETURA				
ESCALA:	DATA:	DESENHO:	ÁREA(m ²)	Nº PRANCHA: 03/07
INDICADA	25/04/2024	VANDERSON BARRETO	XXX	

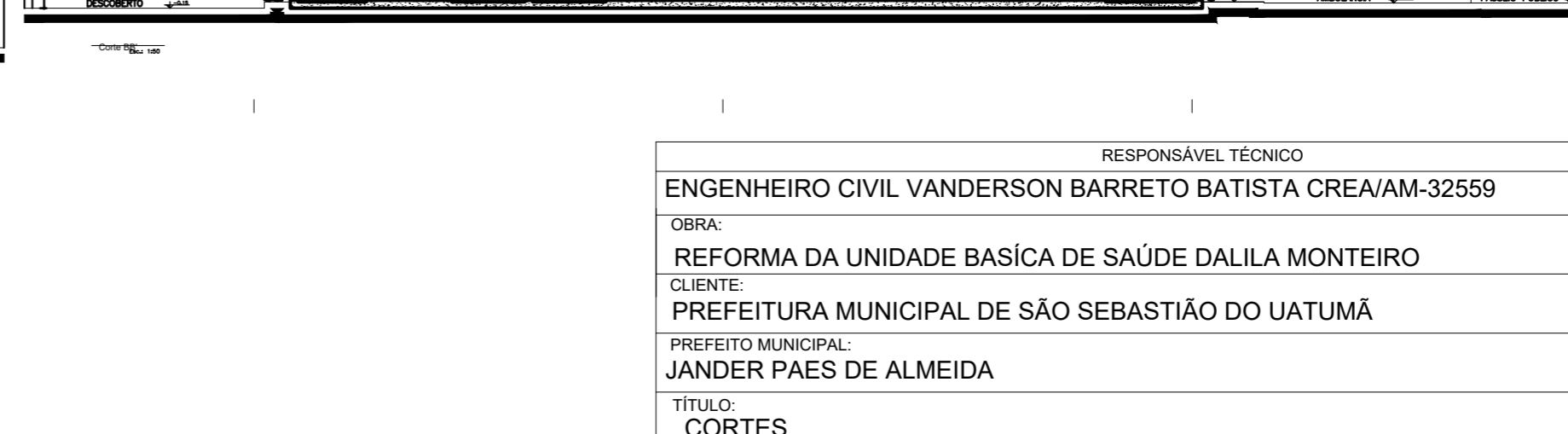
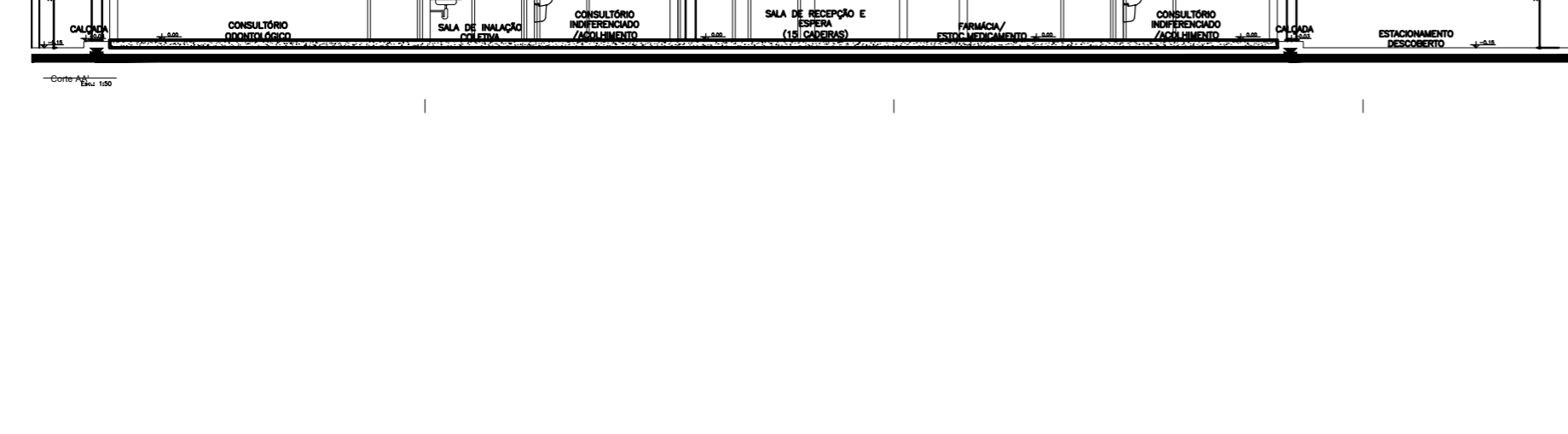
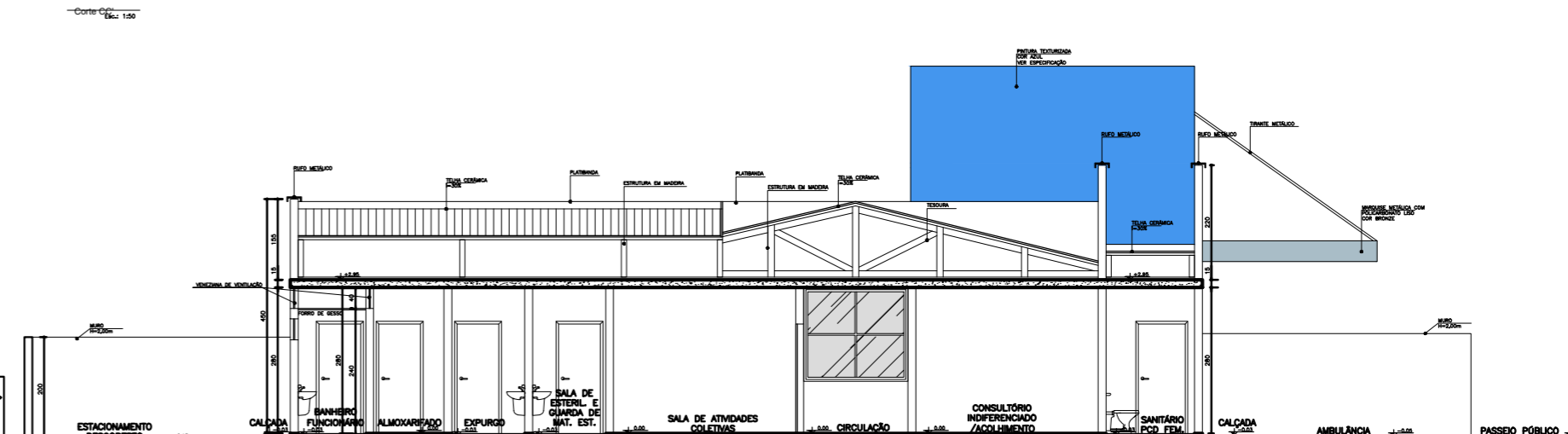
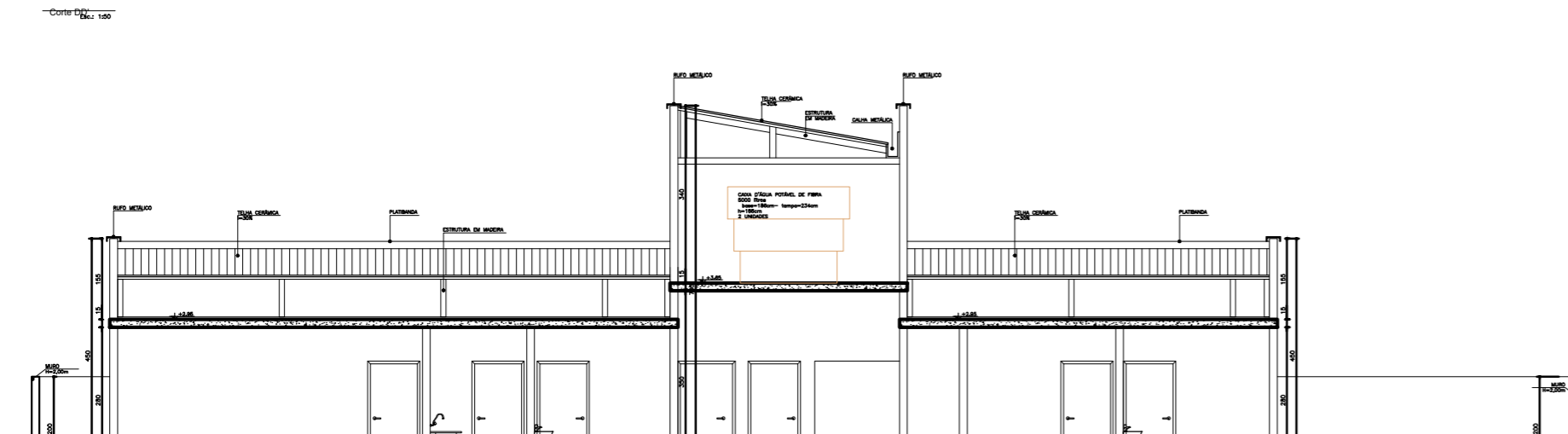
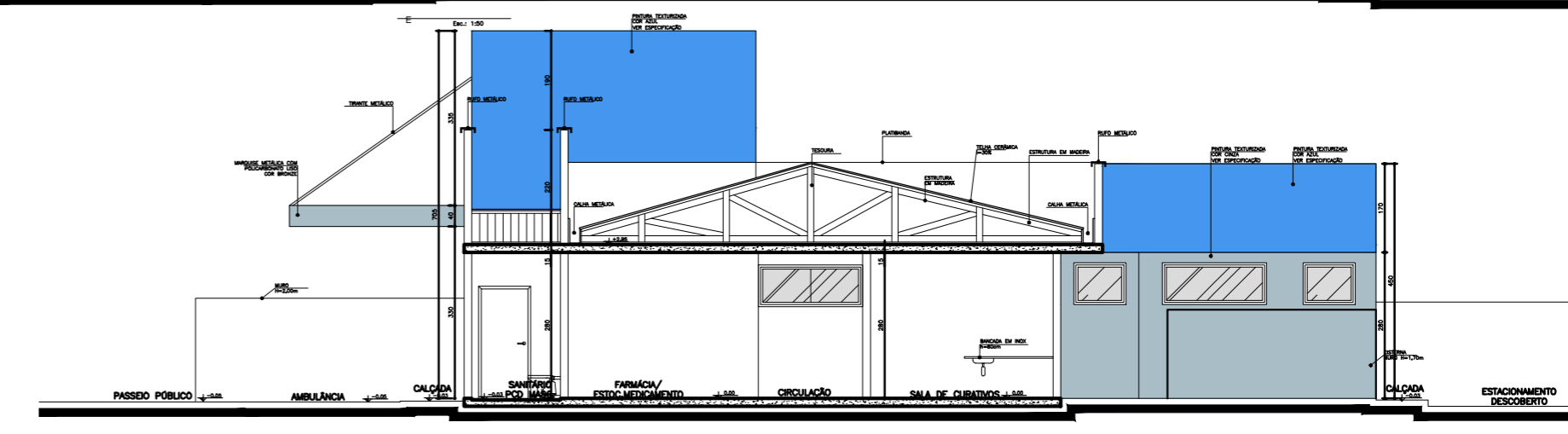
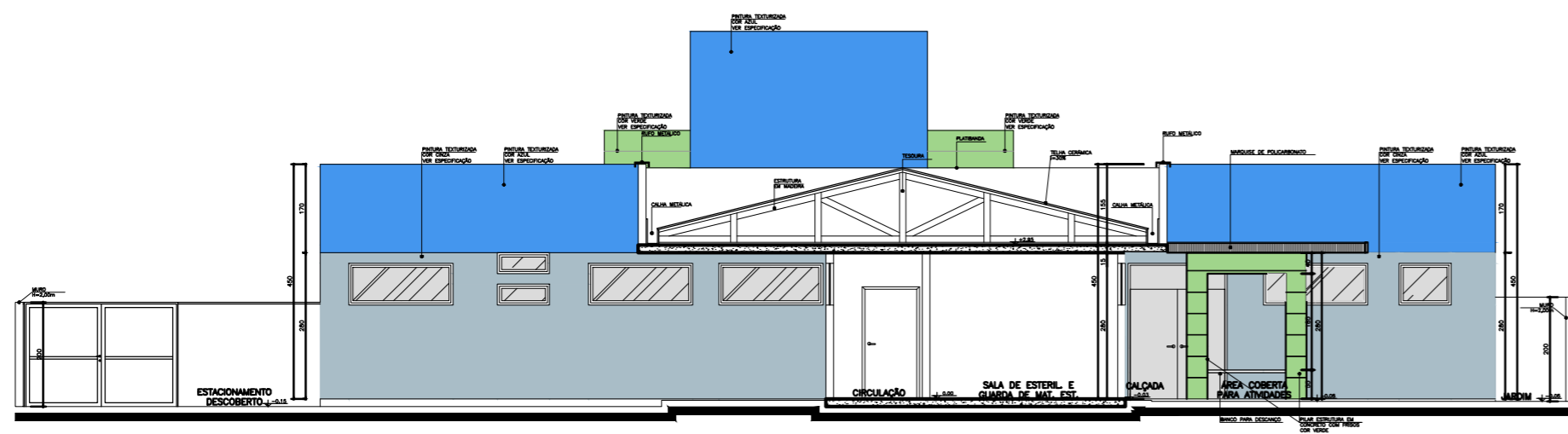
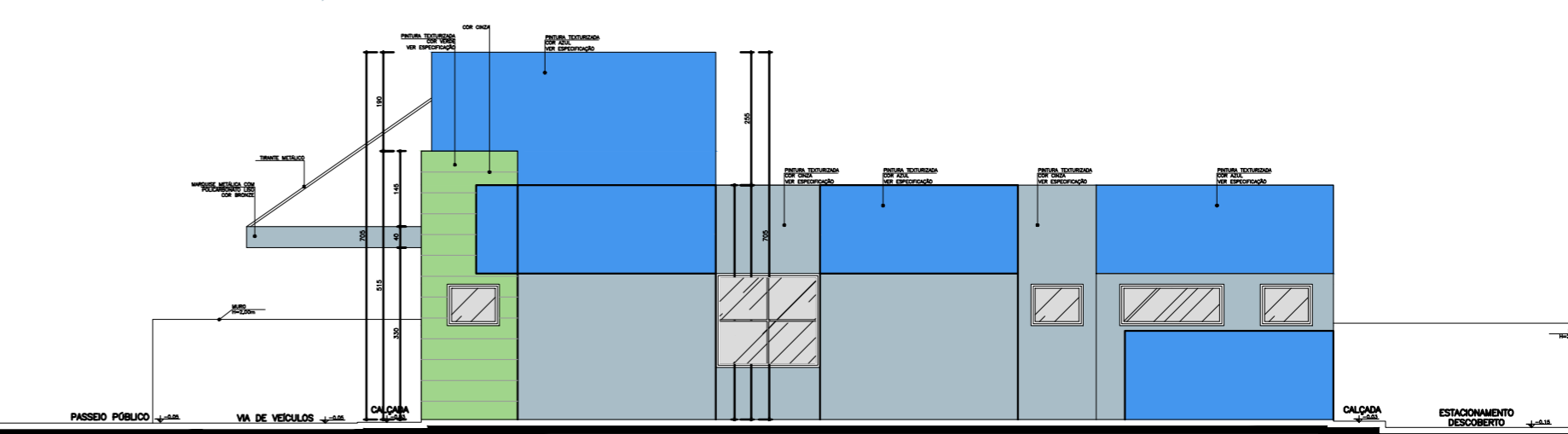
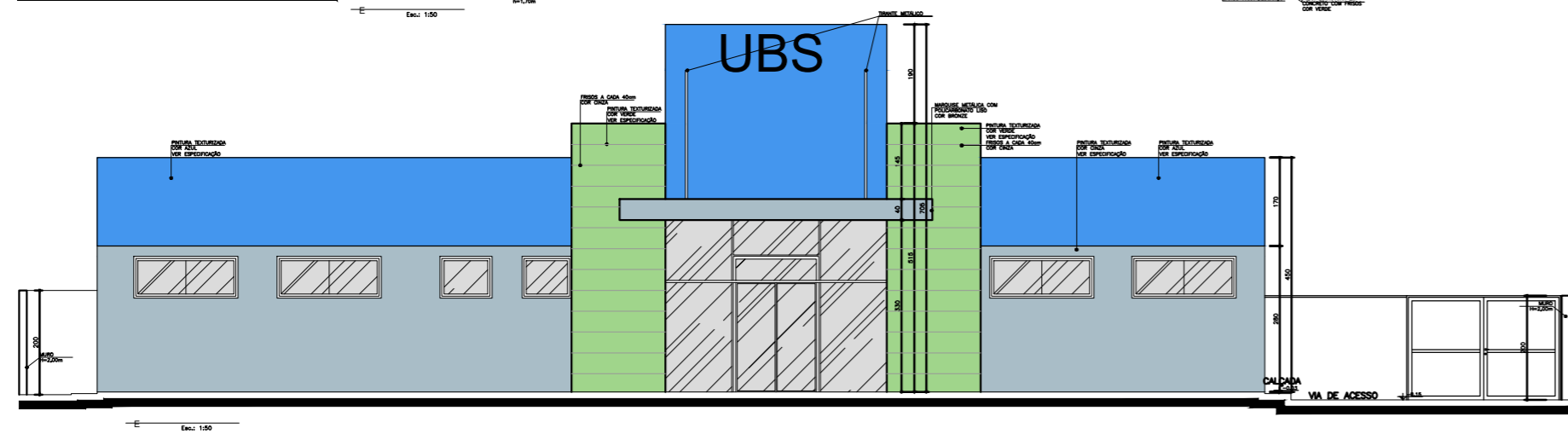
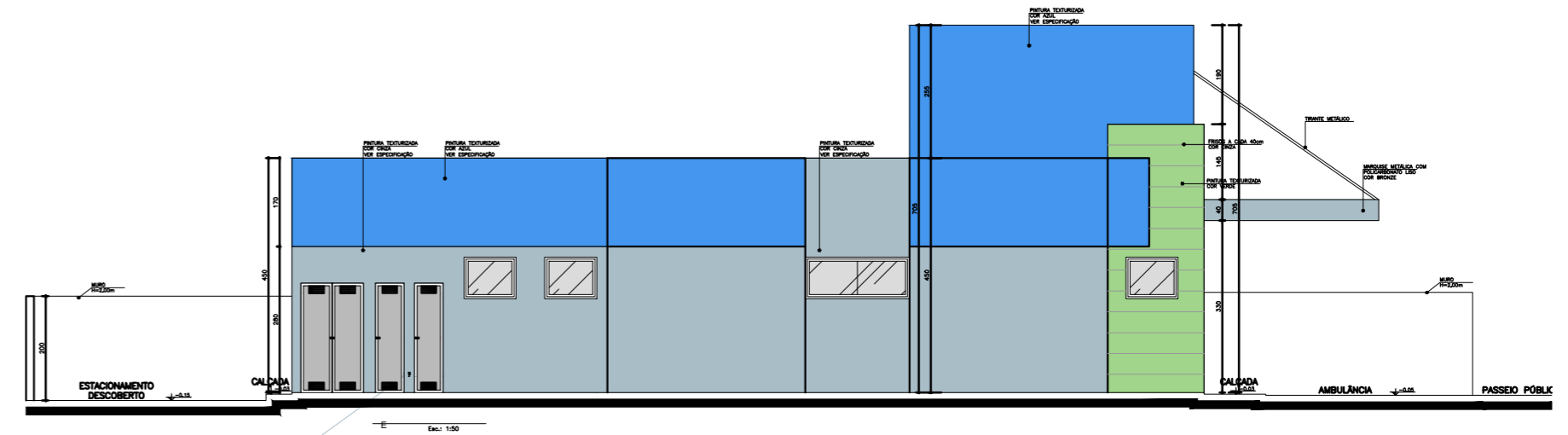
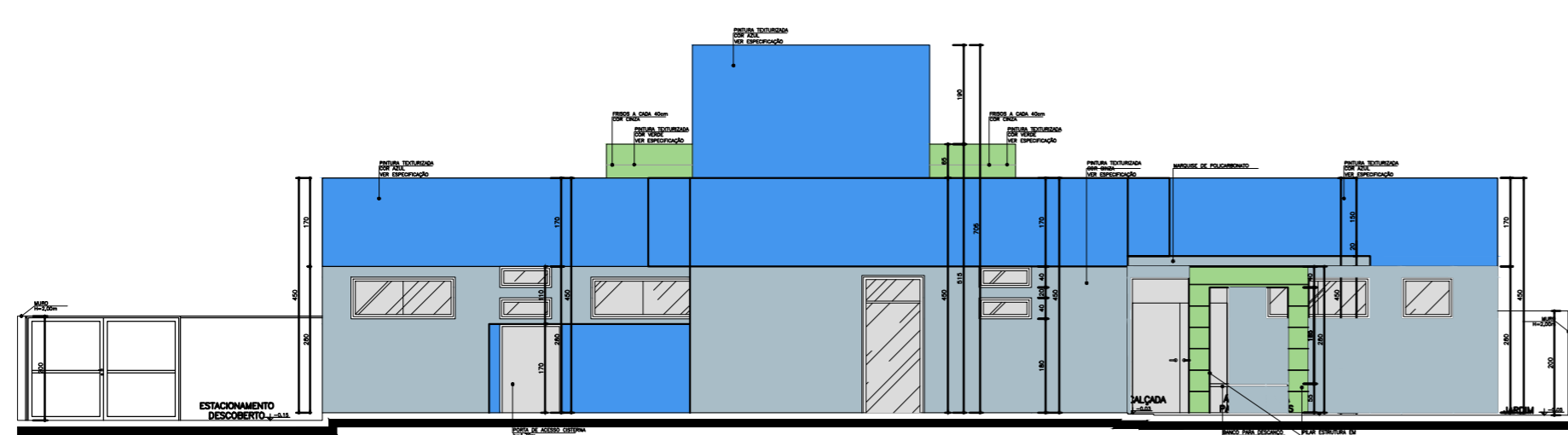

RESPONSÁVEL TÉCNICO				
ENGENHEIRO CIVIL VANDERSON BARRETO BATISTA CREA/AM-32559				
OBRA:				
REFORMA DA UNIDADE BÁSICA DE SAÚDE DALILA MONTEIRO				
CLIENTE:				
PREFEITURA MUNICIPAL DE SÃO SEBASTIÃO DO UATUMÃ				
PREFEITO MUNICIPAL:				
JANDER PAES DE ALMEIDA				
TÍTULO:				
CORTES				
ESCALA:	DATA:	DESENHO:	ÁREA(m ²)	Nº PRANCHA: 04/07
INDICADA	25/04/2024	VANDERSON BARRETO	XXX	

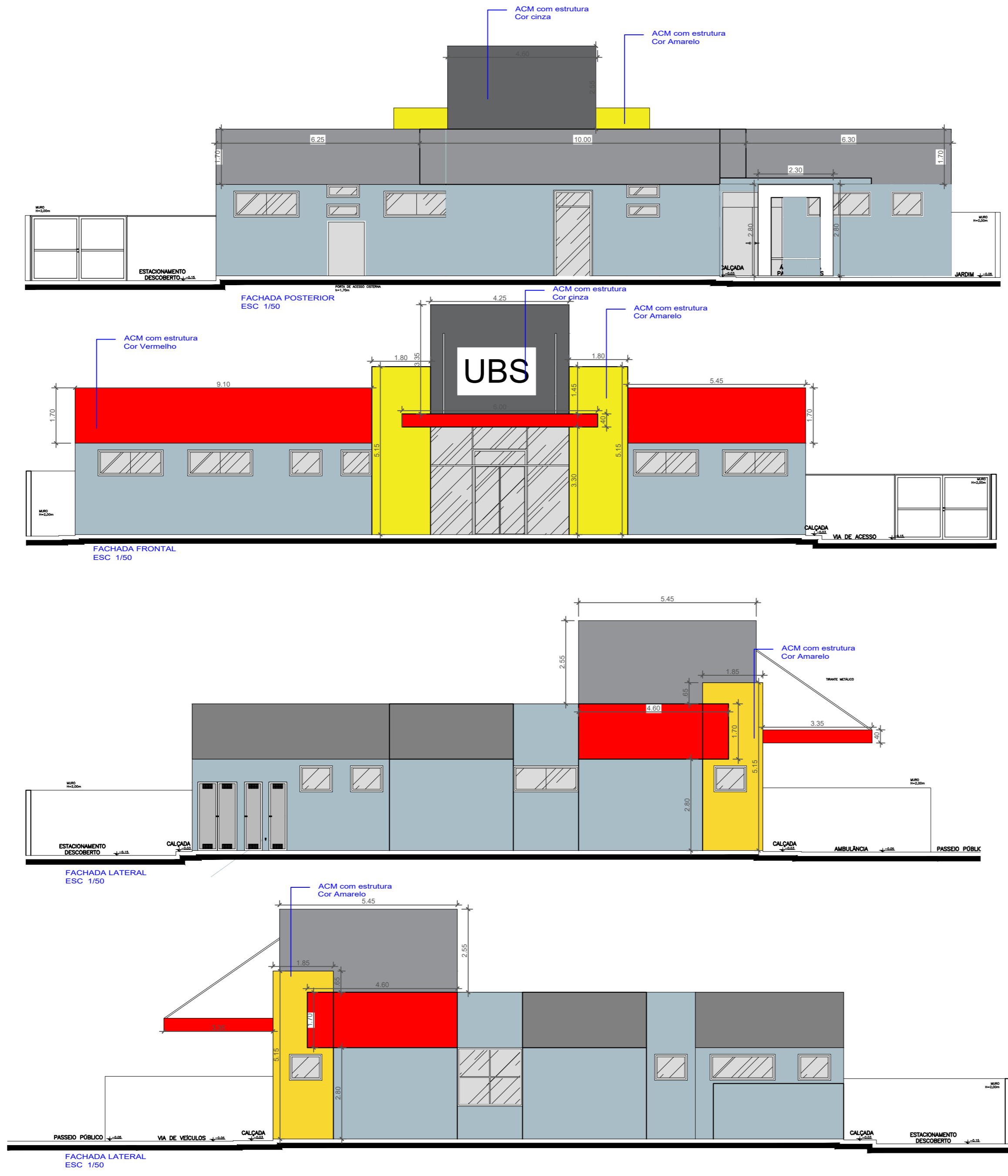

RESPONSÁVEL TÉCNICO				
ENGENHEIRO CIVIL VANDERSON BARRETO BATISTA CREA/AM-32559				
OBRA:				
REFORMA DA UNIDADE BÁSICA DE SAÚDE DALILA MONTEIRO				
CLIENTE:				
PREFEITURA MUNICIPAL DE SÃO SEBASTIÃO DO UATUMÃ				
PREFEITO MUNICIPAL:				
JANDER PAES DE ALMEIDA				
TÍTULO:				
FACHADA				
ESCALA:	DATA:	DESENHO:	ÁREA(m ²)	Nº PRANCHA: 05/07
INDICADA	25/04/2024	VANDERSON BARRETO	XXX	

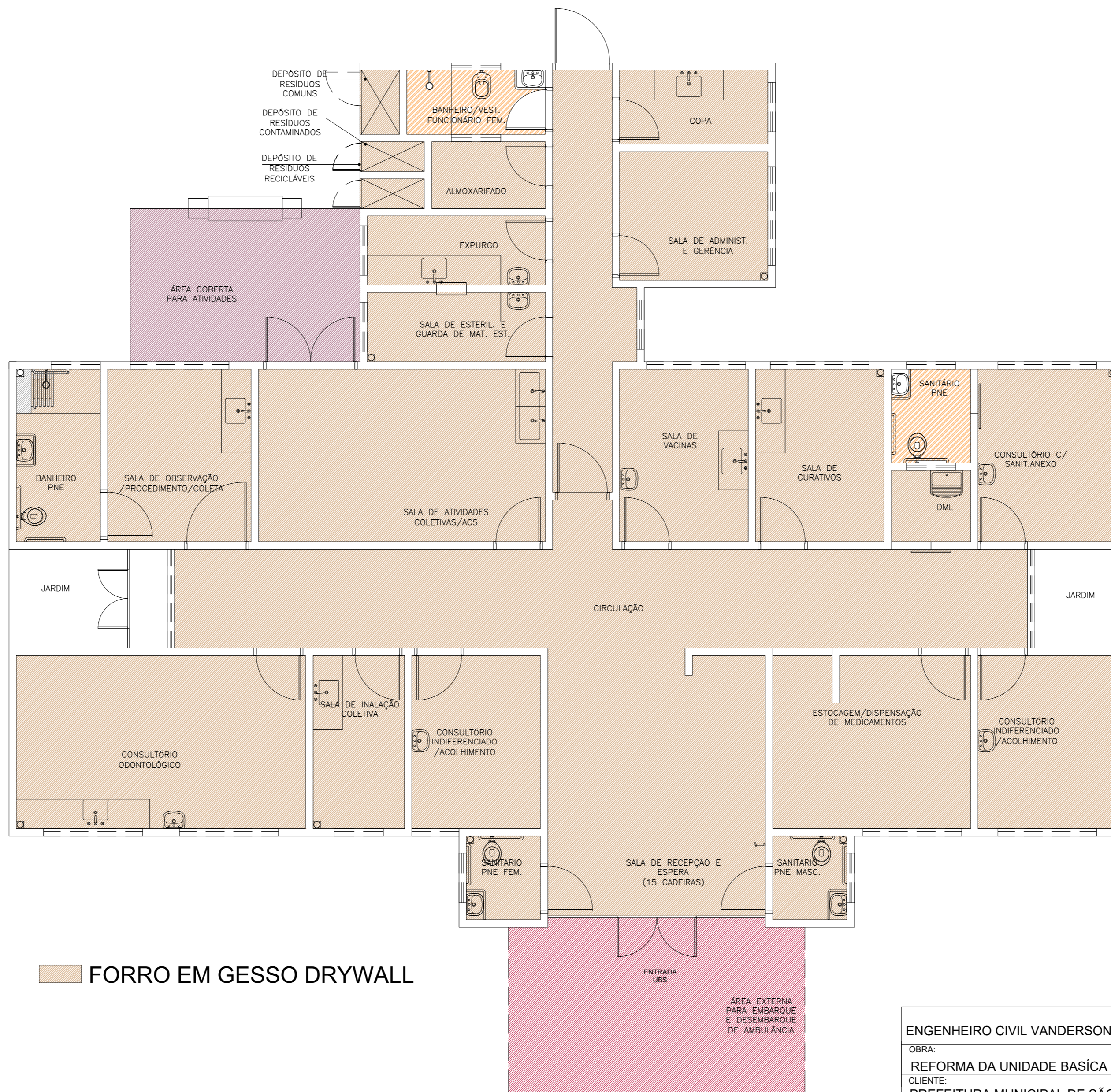

FORRO EM GESSO DRYWALL

DETALHE ACABAMENTOS - FORRO
SEM ESCALA

RESPONSÁVEL TÉCNICO				
ENGENHEIRO CIVIL VANDERSON BARRETO BATISTA CREA/AM-32559				
OBRA:				
REFORMA DA UNIDADE BÁSICA DE SAÚDE DALILA MONTEIRO				
CLIENTE:				
PREFEITURA MUNICIPAL DE SÃO SEBASTIÃO DO UATUMÃ				
PREFEITO MUNICIPAL:				
JANDER PAES DE ALMEIDA				
TÍTULO:				
DETALHE ACABAMENTO - FORRO				
ESCALA:	DATA:	DESENHO:	ÁREA(m ²)	Nº PRANCHA: 06/07
INDICADA	25/04/2024	VANDERSON BARRETO	XXX	

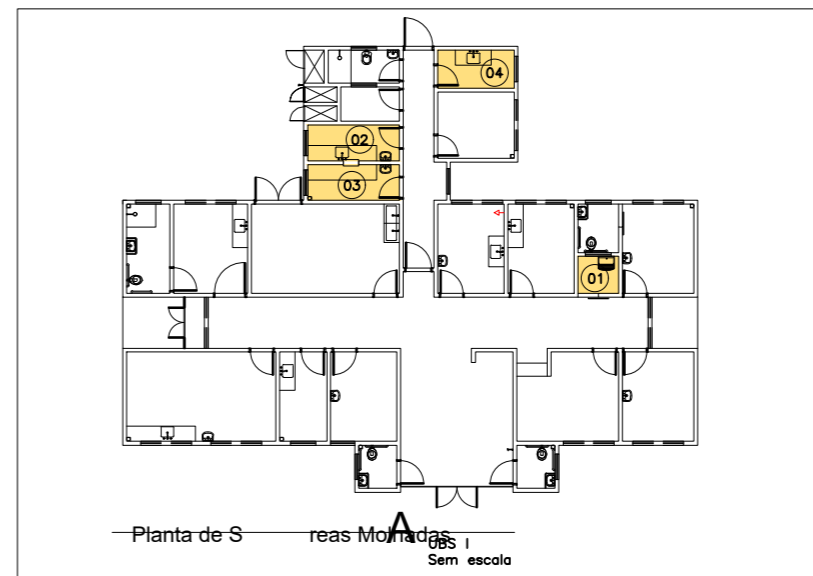
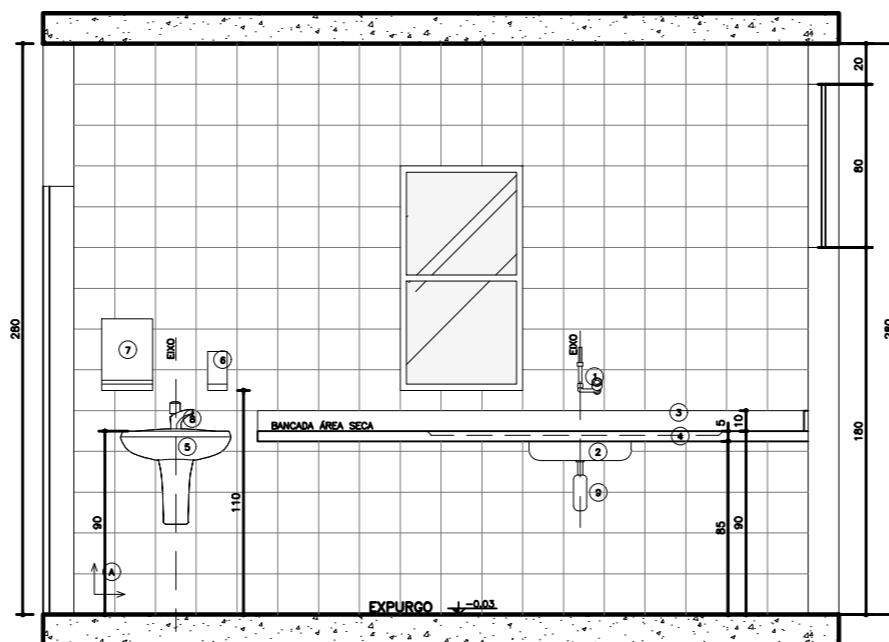
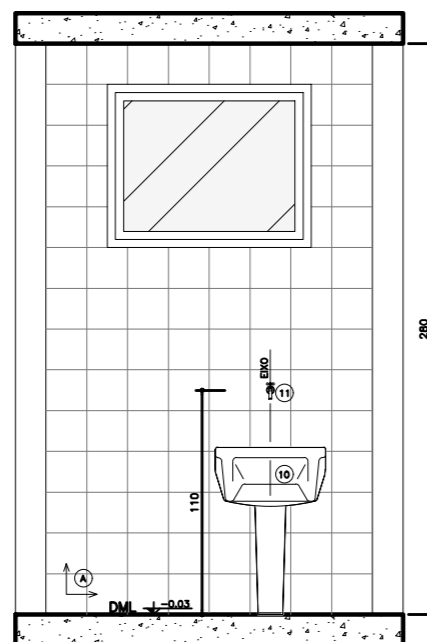
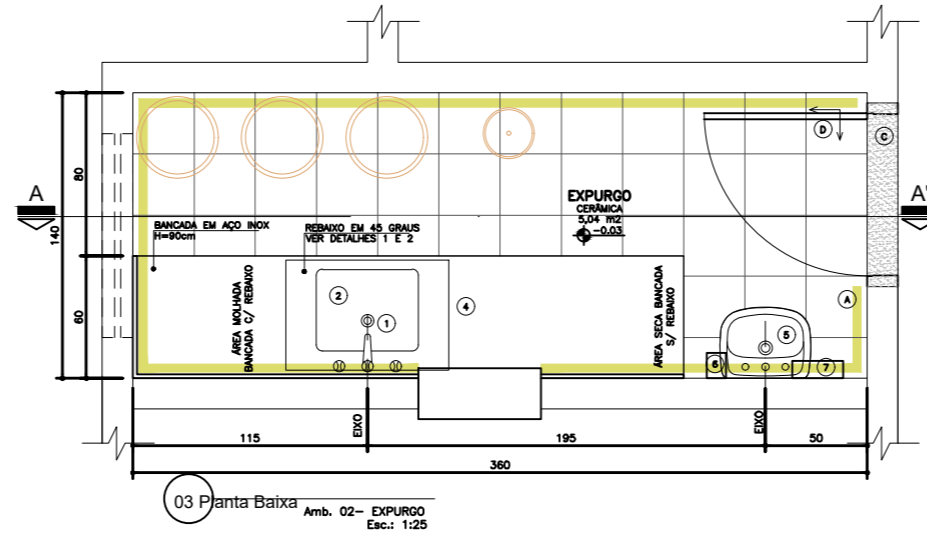
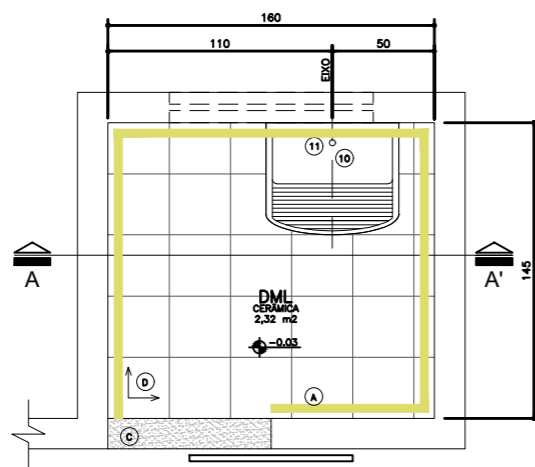
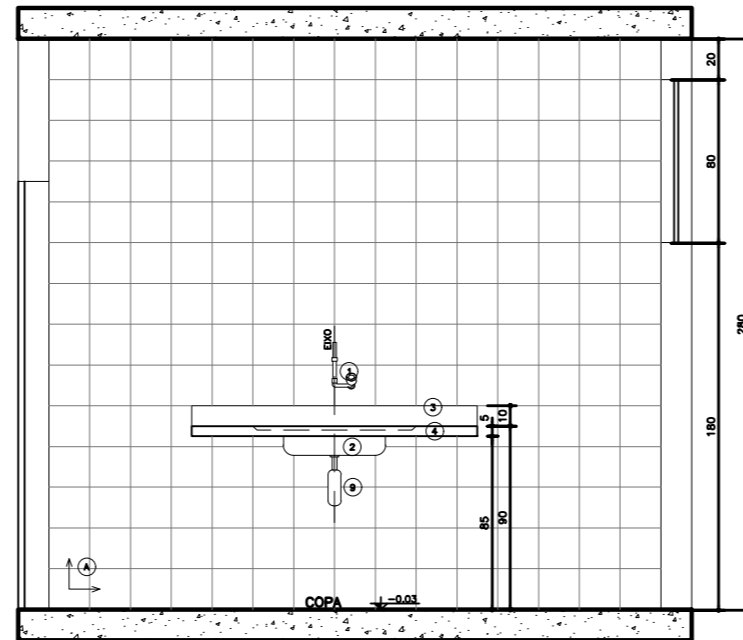
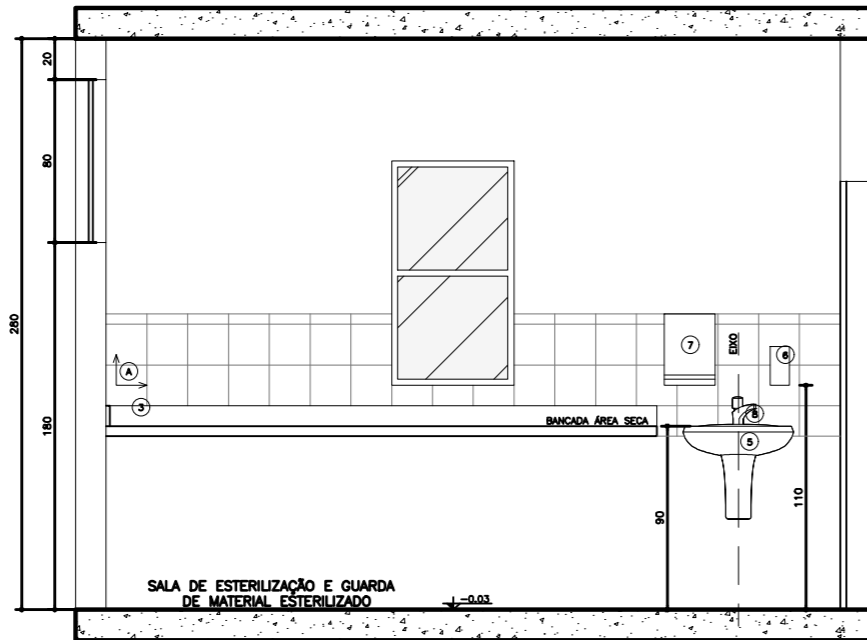
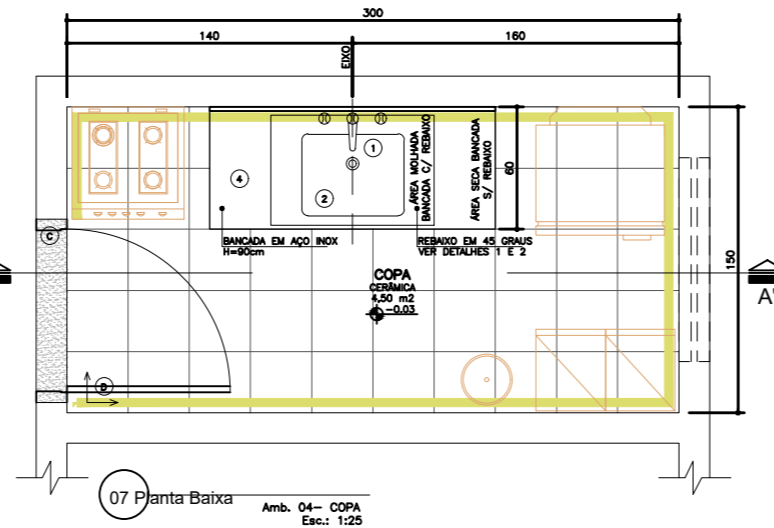
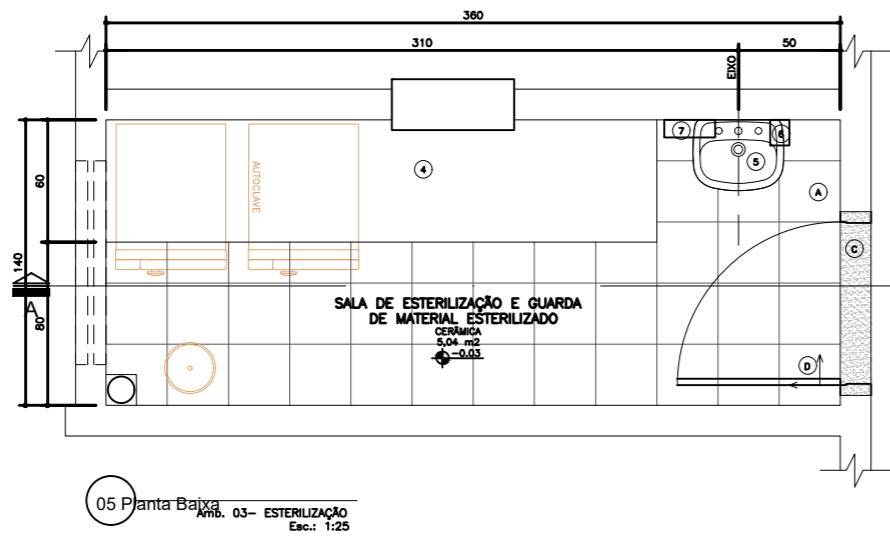

- LEGENDA
- LOUÇAS, METAIS E ACESSÓRIOS SANITÁRIOS
- 1 TORNEIRA PARA LAVABO DE PAREDE FECHAMENTO AUTOMÁTICO BICA ALTA COM TEMPORIZADOR, CROMADA
 - 2 CUMA EM AÇO INOX 304/304 OU 18 (C/ 40x 40x 40x) METAL OU SINALAR, BOMBA, PROFUNDIDADE SOCIAL ACABAMENTO LÃO TIPO HOSPITALAR.
 - 3 TESTEIRA EM AÇO INOX/INOX - H=15cm.
 - 4 BANCA EM AÇO INOX 304/304 OU 18, C/ ENCHIMENTO EM CONCRETO ARMADO LEVE S/ BRITA, SOLDA DE ARCO, ACABAMENTO LÃO TIPO HOSPITALAR, CROMADA NA PAREDE COM BARRAS DE FERRO SARBUTADAS A CADA 80cm PRADA COM MÓD-FRANCIAS METÁLICAS, C/ TESTEIRA EM AÇO INOX/INOX, H=10cm.
 - 5 LAVABO DE COLUNA SUSPENSA, COR BRANCA.
 - 6 DISPENSER SPRAY PARA SABONETE OU SECCIONANTE EM PLÁSTICO ABS
 - 7 DISPENSER PARA PAPEL TOALHA EM PLÁSTICO ABS.
 - 8 TORNEIRA PARA LAVABO DE MESA, FECHAMENTO AUTOMÁTICO, COM TEMPORIZADOR.
 - 9 SIFÃO EM METAL SIMPLIS
 - 10 TANGUE DE LONÇA BRANCA COLUNA SUSPENSA
 - 11 TORNEIRA DE LAMPIZA PARA USO GERAL, CROMADA

- LEGENDA
- REVESTIMENTOS E ARGAMASSAS
- A PAREDE C/ PLACAS CERÂMICAS 20x20cm, BRANCO RETIFICADO, COR BRANCA, CLASSE A, C/ REJANTE EPÓXI COR BRANCA.
 - B PINTURA ACRILICA SEM-BRILHO SOBRE MASSA ACRILICA, COR BRANCO GELÓ
 - C GRANITO CINZA
 - D PISO CERÂMICO ACETINADO RETIFICADO 20x20cm, COR CINZA CLARO, ASSIDADO COM ARGAMASSA COLANTE, COM REJANTE EPÓXI NA COR CINZA CLARO

- LEGENDA:
- PAREDE C/ PLACAS CERÂMICAS 20x20cm, BRANCO RETIFICADO, COR BRANCA, CLASSE A, C/ REJANTE EPÓXI COR BRANCA.
 - SOLEIRA EM GRANITO CINZA
 - TESTEIRA EM AÇO INOX
 - ACABAMENTOS DE REGISTRO, CROMADOS, MESMA LINHA DOS DEMAS METAIS.
 - VÁLVULA DE ESCOAMENTO CROMADA COM LADRÃO
 - SIFÃO P/ LAVABOS DE COLUNA SUSPENSA COR BRANCA
 - SIFÃO SIMPLIS P/ PIA E COZINHA
 - TODAS SOLEIRAS EM GRANITO CINZA
 - OS REJANTES DEVERÃO SER DO TIPO ESCANTILHADO E LOCALOS DE ACORDO COM PROJETO HOMOLOGADO
- ← SENTIDO DE ACABAMENTO DO REVESTIMENTO

RESPONSÁVEL TÉCNICO
ENGENHEIRO CIVIL VANDERSON BARRETO BATISTA CREA/AM-32559

OBRA:
REFORMA DA UNIDADE BÁSICA DE SAÚDE DALILA MONTEIRO

CLIENTE:
PREFEITURA MUNICIPAL DE SÃO SEBASTIÃO DO UATUMÃ

PREFEITO MUNICIPAL:
JANDER PAES DE ALMEIDA

TÍTULO:
DETALHE ACABAMENTO - ÁREA MOLHADA

ESCALA:	DATA:	DESENHO:	ÁREA(m ²)	Nº PRANCHA: 07/07
INDICADA	25/04/2024	VANDERSON BARRETO	XXX	